

## คำนำ

สารสนเทศโรงเรียน ปีการศึกษา 2560 ของโรงเรียนนวมินทราชูทิศ กรุงเทพมหานคร เป็นเอกสารที่จัดทำขึ้น เพื่อรวบรวมและนำเสนอข้อมูลโดยรวมของโรงเรียน ข้อมูลครูและบุคลากรทางการศึกษาในโรงเรียน ข้อมูลนักเรียน ข้อมูลงบประมาณและผลงานดีเด่นของโรงเรียน ข้อมูลนี้จะช่วยฝ่ายบริหารและคณะครู-อาจารย์ของโรงเรียนในเรื่องการกำหนดนโยบาย การวางแผนการปฏิบัติงานต่างๆ การกำหนดงานให้สอดคล้องกับนโยบายของโรงเรียน ซึ่งจะได้แนวทางในการปฏิบัติงานของโรงเรียนให้สอดคล้องกัน อย่างมีระบบและถูกต้องตามระเบียบ เพื่อให้สังคมยอมรับในคุณภาพของโรงเรียน และส่งเสริมโรงเรียนให้มีความเป็นมาตรฐานสากลสามารถพัฒนาผู้เรียนได้ตามที่สังคมต้องการ

ข้อมูลสารสนเทศมีความสำคัญที่จะนำไปสู่การวางแผนการบริหารจัดการศึกษาของโรงเรียน เป็นการช่วยให้สามารถตัดสินใจกำหนดทิศทางการพัฒนาและปรับปรุง แก้ไขการจัดกิจกรรมการเรียนการสอนได้ถูกต้อง ตามสภาพความเป็นจริงเนื่องด้วยการศึกษาเป็นรากฐานของการพัฒนาในทุก ๆ ด้าน การตัดสินใจและการวางแผน จึงต้องอาศัยข้อมูลสารสนเทศที่ถูกต้องสมบูรณ์เป็นเครื่องมือที่สำคัญ โรงเรียนนวมินทราชูทิศ กรุงเทพมหานคร ได้เห็นความสำคัญในเรื่องนี้มาโดยตลอด จึงได้จัดระบบข้อมูลสารสนเทศที่เน้นให้ตรงกับความต้องการของผู้ใช้ และเพิ่มประสิทธิภาพของข้อมูลให้สะดวกใช้และทันสมัยยิ่งขึ้นหวังเป็นอย่างยิ่งว่าสารสนเทศโรงเรียนฉบับนี้จะเป็ประโยชน์แก่ผู้บริหาร ครูและบุคลากรทุกฝ่ายที่จะนำไปใช้อย่างมีประสิทธิภาพ ประอบการบริหารงาน ขอขอบคุณคณะทำงานและบุคลากรทุกฝ่ายที่ได้ช่วยเก็บรวบรวมข้อมูลต่าง ๆ จนสามารถทำให้เอกสารฉบับนี้สำเร็จเป็นรูปเล่มด้วยดี

นายสุรศักดิ์ การุญ

ผู้อำนวยการโรงเรียนนวมินทราชูทิศ กรุงเทพมหานคร



บทที่ 1  
ข้อมูลพื้นฐาน

## 1. ข้อมูลทั่วไป

ชื่อสถานศึกษา	โรงเรียนนวมินทราชูทิศ กรุงเทพมหานคร
สถานที่ตั้ง	NAVAMINDARAJUDIS KRUNGTHEPMAHANAKHON SCHOOL เลขที่ 115 ซอยนวมินทร์ 163 ถนนนวมินทร์ แขวงนวลจันทร์ เขตบึงกุ่ม กรุงเทพมหานคร 10230
เนื้อที่	17 ไร่ 24 ตารางวา
โทรศัพท์	0-2944-1225 -6
โทรสาร	0-2510-5509
e-mail	nmk.ac.th@hotmail.com
website	<a href="http://www.nmk.ac.th">http://www.nmk.ac.th</a>
สังกัด	สำนักงานเขตพื้นที่การศึกษามัธยมศึกษา เขต 2
เปิดสอนตั้งแต่ระดับ	มัธยมศึกษาปีที่ 1 – มัธยมศึกษาปีที่ 6
เขตพื้นที่บริการ	เขตบึงกุ่ม เขตคันนายาว และเขตบางเขนเฉพาะแขวงท่าแร้ง
แผนชั้นเรียน	มัธยมศึกษาตอนต้น 12 – 12 – 12 มัธยมศึกษาตอนปลาย 8 - 8 - 8
สัญลักษณ์โรงเรียน	ตราสัญลักษณ์พระราชทาน พระมหาพิชัยมงกุฏ



อักษรย่อ	น.ม.ก.
ปรัชญาของโรงเรียน	ความรู้ คู่คุณธรรม
พระพุทธรูปประจำโรงเรียน	พระพุทธรูปชินราช
คำขวัญประจำโรงเรียน	รักษาศักดิ์ศรี มีคุณธรรม นำวิชาการ สืบสานงานพระราชดำริ
สีประจำโรงเรียน	สีน้ำเงิน – เหลือง
ต้นไม้ประจำโรงเรียน	ต้นราชพฤกษ์
ดอกไม้ประจำโรงเรียน	ดอกราชพฤกษ์

## 2. ข้อมูลด้านการบริหาร

### 2.1 ผู้บริหารโรงเรียน

คณะผู้บริหารโรงเรียนนวมินทราชูทิศ กรุงเทพมหานคร



นายสุรศักดิ์ การุณ  
ผู้อำนวยการโรงเรียน



นางสุมณฑา จันทรสุโข  
รองผู้อำนวยการกลุ่มบริหารงบประมาณ

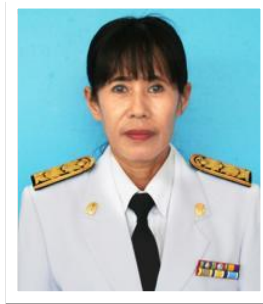

นางวารารธน์ เกตุประดิษฐ์  
ครู ทำหน้าที่ปฏิบัติราชการแทนรองผู้อำนวยการกลุ่มบริหารงานบุคคล

ชื่อ - สกุล	ตำแหน่ง	วุฒิการศึกษา สูงสุด	สาขา
นายสุรศักดิ์ การุญ	ผู้อำนวยการโรงเรียน	ค.ม.	การบริหารการศึกษา
นางสุมณฑา จันทรสุโข	รองผู้อำนวยการโรงเรียน	ศษ.ม.	การบริหารการศึกษา
นางวราภรณ์ เกตุประดิษฐ์	ครู ปฏิบัติราชการแทน รองผู้อำนวยการโรงเรียน	ค.บ.	พลศึกษา

ข้อมูล ณ วันที่ 10 มิถุนายน 2560

**ผู้บริหารโรงเรียนตั้งแต่ก่อตั้งโรงเรียนจนถึงปัจจุบัน มีจำนวนทั้งสิ้น 13 ท่าน ดังนี้**

1. นายกนก จันทร์ขจร	8 มีนาคม	2528 - 11 กันยายน	2528
2. นายมนตรี จำนง	11 กันยายน	2528 - 29 ธันวาคม	2530
3. นายปรีชา สนแจ้	29 ธันวาคม	2530 - 8 มิถุนายน	2531
4. นายอำนาจ ผิวขำ	8 มิถุนายน	2531 - 21 มิถุนายน	2534
5. นางพรณี เฟื่องเนตร	21 มิถุนายน	2534 - 8 พฤศจิกายน	2537
6. นายณรงค์ บัวเกษ	9 พฤศจิกายน	2537 - 30 กันยายน	2542
7. นางอ่องจิต เมธยะประภาส	9 ธันวาคม	2542 - 22 ตุลาคม	2544
8. นายอุดร บุญถาวร	25 ตุลาคม	2544 - 30 กันยายน	2550
9. นางทิพย์รัตน์ เด่นดำรงวิทย์	1 ตุลาคม	2550 - 20 ธันวาคม	2552
10. นางอ่องจิต เมธยะประภาส	21 ธันวาคม	2552 - 10 พฤษภาคม	2554
11. นายสหชัย สาสวน	1 สิงหาคม	2554 - 27 ตุลาคม	2557
12. นายประสงค์ สุบรรณพงษ์	27 ตุลาคม	2557 - 26 ตุลาคม	2559
13. นายสุรศักดิ์ การุญ	27 ตุลาคม	2559 - ปัจจุบัน	

## 2.2 ประวัติโรงเรียนนวมินทราชูทิศ กรุงเทพมหานคร

โรงเรียนนวมินทราชูทิศ กรุงเทพมหานคร ตั้งอยู่เลขที่ 115 หมู่ที่ 11 ซอยนวมินทร์ 163 ถนนนวมินทร์ แขวงนวลจันทร์ เขตบึงกุ่ม กรุงเทพมหานคร เป็นโรงเรียนสหศึกษา สังกัดสำนักงานคณะกรรมการการศึกษาขั้นพื้นฐาน กระทรวงศึกษาธิการ ได้จัดตั้งขึ้นเพื่อเฉลิมพระเกียรติพระบาทสมเด็จพระเจ้าอยู่หัวภูมิพลอดุลยเดช เนื่องในวโรกาสที่ทรงเจริญพระชนมายุ ครบ 5 รอบ ในวันที่ 5 ธันวาคม 2530 โดยนายประสงค์ อ้นสุวรรณ ซึ่งเป็นผู้สนใจในการศึกษา ได้ติดต่อและประสานงานเรื่องการบริจาคที่ดินจากคหบดี และคหปตานี ซึ่งเป็นเครือญาติจำนวน 6 ราย คือ นางเสริม น้อยศิริ , นายมุข ทับเจริญ , นายริด อ้นสุวรรณ , นางสาวศรีอำพร อ้นสุวรรณ , นางสาวสายสุดา อ้นสุวรรณ และ นายสุนันท์ อ้นสุวรรณ รวมเป็นจำนวนที่ดิน ทั้งหมด 17 ไร่ 24 ตารางวา

ประกาศตั้งโรงเรียนเมื่อวันที่ 8 มีนาคม 2528 ใช้ชื่อว่า โรงเรียนนวมราชูทิศ มีนายกนก จันท์ขจร ผู้อำนวยการโรงเรียนมัธยมศึกษาศึกษา รักษาการในตำแหน่งครูใหญ่ เปิดทำการสอนนักเรียนรุ่นแรกจำนวน 307 คน ในปีการศึกษา 2528 โดยอาศัยอาคารเรียนของโรงเรียนแย้มจาด-วิชานุสรณ์และมีอาจารย์จากโรงเรียนมัธยมศึกษาศึกษา จำนวน 6 ท่านมาดำเนินการจัดการเรียนการสอน

ต่อมา กระทรวงศึกษาธิการ เห็นสมควรเปลี่ยนชื่อโรงเรียนจากโรงเรียนนวมราชูทิศเป็นโรงเรียนนวมินทราชูทิศ กรุงเทพมหานคร เมื่อวันที่ 14 สิงหาคม 2528

เมื่อวันที่ 23 สิงหาคม 2528 โรงเรียนได้ประกอบพิธีวางศิลาฤกษ์อาคารเรียนทรงไทย 3 ชั้น หลังแรก โดย ฯพณฯ นายกรัฐมนตรีพลเอก เกรียงศักดิ์ ชมะนันทน์ เป็นประธานในพิธี อาคารเรียนหลังนี้ได้รับความอนุเคราะห์จากท่านเจ้าคุณพระราชปัญญาโกศล ประธานอุปลัมภ์ มูลนิธินวมราชานุสรณ์และอุปลัมภ์โรงเรียนนวมินทราชูทิศ กรุงเทพมหานคร เป็นจำนวนเงิน 12 ล้านบาท โรงเรียนจึงได้ตั้งชื่ออาคารหลังนี้ว่า อาคารพระราชปัญญาโกศล ในปีต่อมาโรงเรียนได้รับงบประมาณจากกรมสามัญศึกษาจัดสร้างอาคารเรียนหลังที่ 2,3,4 และ 5 ตามลำดับ เป็นอาคารเรียนแบบพิเศษ 4 ชั้นรูปตัว E รวมทั้งอาคารหอประชุมเฉลิมพระเกียรติอีก 1 หลัง และในเวลาต่อมาได้มีการสร้าง อาคารเฉลิมพระเกียรติกาญจนาภิเษก เรือนพยาบาลเฉลิมพระเกียรติ 72 พรรษา 1 หลัง อาคารประชาสัมพันธ์ 1 หลัง โรงอาหาร 1 หลัง อาคารห้องฝึกลูกจ้างประจำแบบ 2 ชั้น 1 หลัง อาคารฝึกงาน มีสนามฟุตบอล สนามบาสเกตบอล และสนามวอลเลย์บอลอย่างละ 1 สนาม

แผนผังภายในโรงเรียน

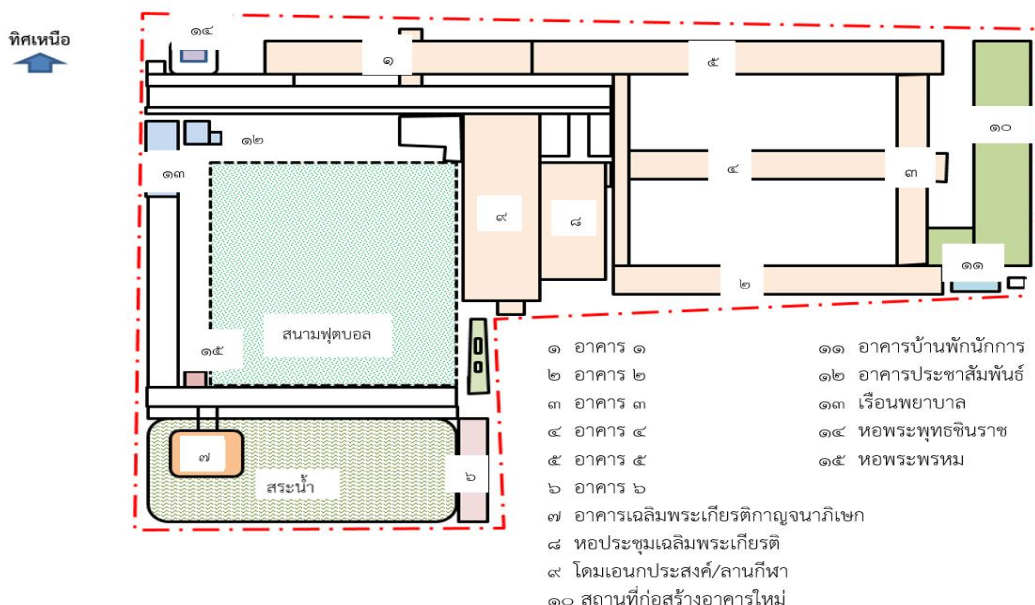

## แผนที่โรงเรียน

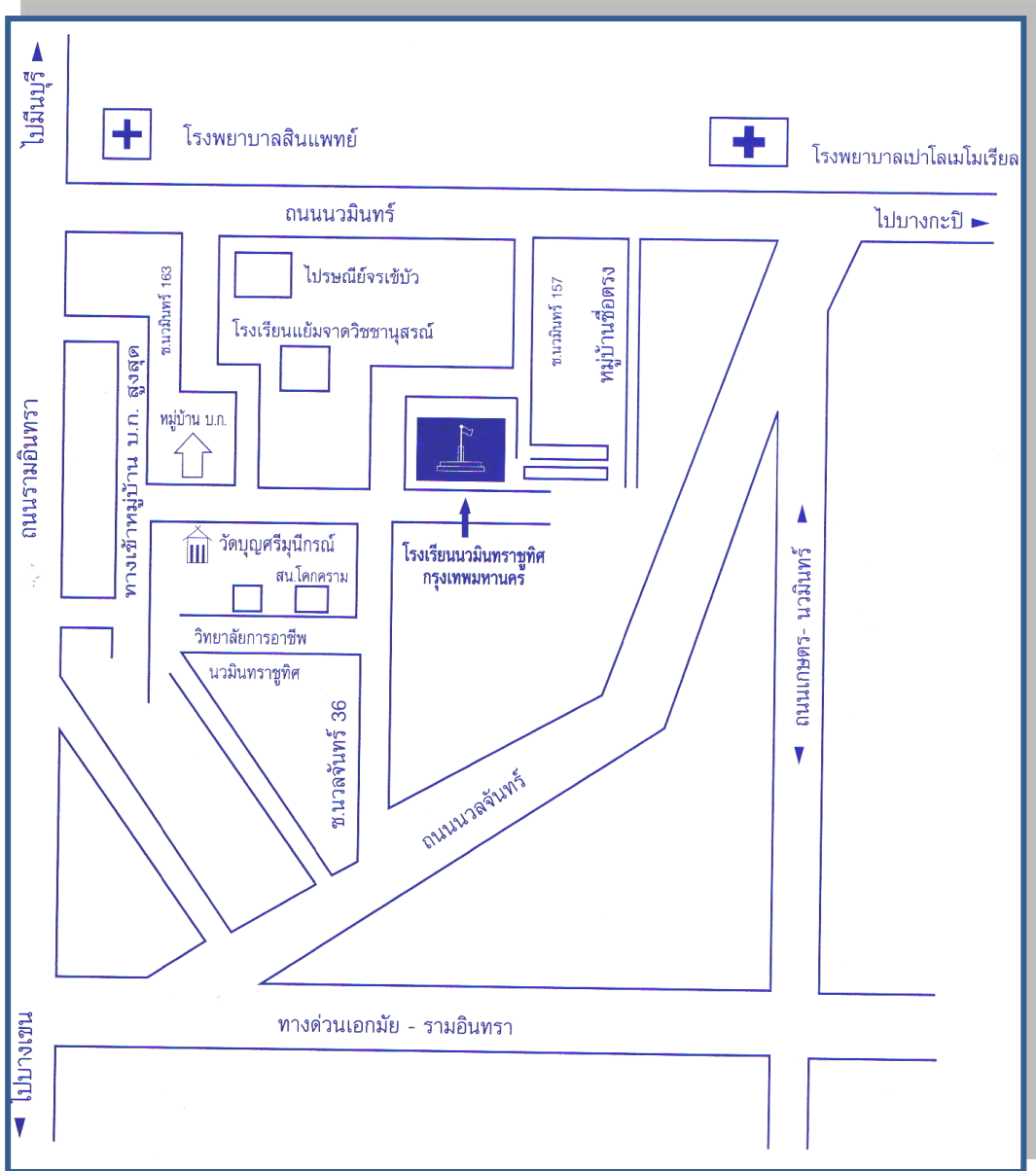

## 2.3 โครงสร้างการบริหารราชการ โรงเรียนนวมินทราชูทิศ กรุงเทพมหานคร

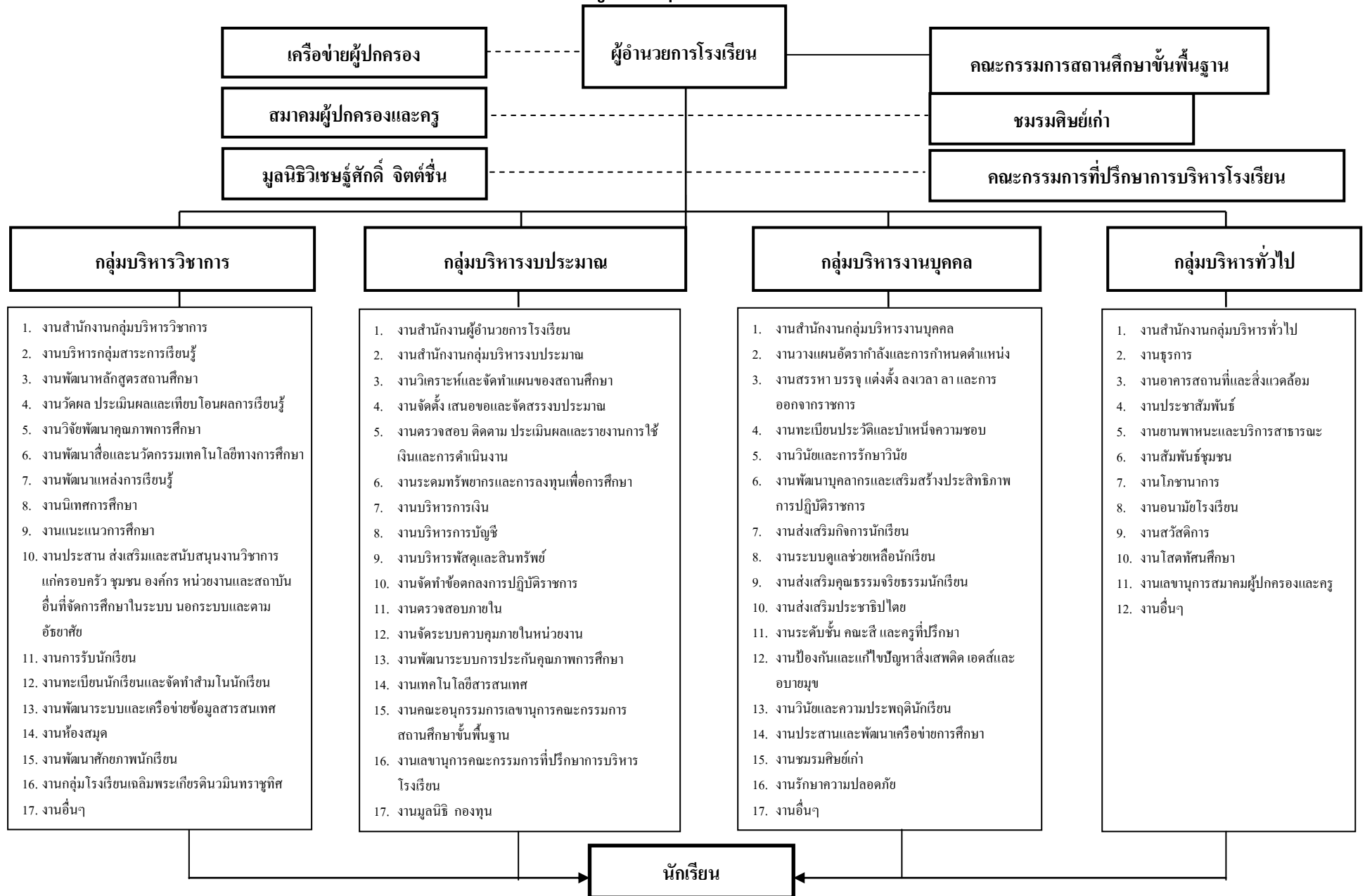



## 2.4 ปรัชญา คำขวัญ วิสัยทัศน์ พันธกิจ เป้าประสงค์ กลยุทธ์และ อัตลักษณ์ของโรงเรียน

### ปรัชญา

ความรู้ คู่คุณธรรม

### คำขวัญ

รักษาศักดิ์ศรี มีคุณธรรม นำวิชาการ สืบสานงานพระราชดำริ

### วิสัยทัศน์

เทิดทูนสถาบันพระมหากษัตริย์ สร้างคนดีบนพื้นฐานความเป็นไทย มีคุณภาพระดับ  
มาตรฐานสากลอย่างยั่งยืน

### พันธกิจ

1. ส่งเสริมให้ผู้เรียนรักและเทิดทูนสถาบันพระมหากษัตริย์
2. ส่งเสริมให้ผู้เรียนมีคุณธรรม จริยธรรม บนพื้นฐานความเป็นไทย
3. จัดการศึกษาให้มีคุณภาพระดับมาตรฐานสากล

### เป้าประสงค์

1. ผู้เรียนมีความจงรักภักดีต่อชาติ ศาสนาและเทิดทูนสถาบันพระมหากษัตริย์
2. ผู้เรียนมีคุณธรรม จริยธรรมและค่านิยมที่พึงประสงค์ บนพื้นฐานความเป็นไทย
3. ผู้เรียนมีความรู้และทักษะที่จำเป็นตามหลักสูตรสถานศึกษา และมีศักยภาพเป็นพลโลก
4. ครูมีความรู้ ความสามารถในการจัดการเรียนรู้เพื่อพัฒนาการศึกษาให้มีคุณภาพระดับ  
มาตรฐานสากล
5. สถานศึกษาบริหารจัดการด้วยระบบคุณภาพแบบมีส่วนร่วมทุกภาคส่วน
6. สถานศึกษามีการจัดสภาพแวดล้อมแหล่งเรียนรู้และบริการที่ส่งเสริมให้ผู้เรียนพัฒนาเต็ม  
ศักยภาพ

### กลยุทธ์ของโรงเรียน

โรงเรียนนวมินทราชูทิศ กรุงเทพมหานคร เป็นหน่วยปฏิบัติการจัดการศึกษา ดังนั้นเพื่อให้ภารกิจของโรงเรียนสามารถตอบสนองและรองรับการขับเคลื่อนนโยบายของรัฐบาลของกระทรวงศึกษาธิการของสำนักงานคณะกรรมการการศึกษาขั้นพื้นฐาน และของสำนักงานเขตพื้นที่การศึกษามัธยมศึกษา เขต 2 โรงเรียนจึงกำหนดการขับเคลื่อนกลยุทธ์ ดังต่อไปนี้

- กลยุทธ์ที่ 1 ส่งเสริมความจงรักภักดีต่อสถาบันพระมหากษัตริย์
- กลยุทธ์ที่ 2 ส่งเสริมผู้เรียนให้มีคุณธรรม จริยธรรม ค่านิยมที่พึงประสงค์ สำนึก  
ความเป็นไทย
- กลยุทธ์ที่ 3 ส่งเสริมและพัฒนาผู้เรียนให้มีคุณภาพตามมาตรฐานการศึกษาขั้นพื้นฐานและ  
มาตรฐานสากล
- กลยุทธ์ที่ 4 ส่งเสริมการจัดการศึกษา ให้มีคุณภาพระดับมาตรฐานสากล
- กลยุทธ์ที่ 5 ส่งเสริมการบริหารสถานศึกษาให้มีประสิทธิภาพตามหลักธรรมาภิบาล

### อัตลักษณ์ของโรงเรียน

1. ส่งเสริมอัตลักษณ์และเอกลักษณ์ของสถานศึกษาให้โดดเด่น
2. ส่งเสริมผู้เรียนให้มีคุณธรรม จริยธรรม ค่านิยมที่พึงประสงค์สำนึกความเป็นไทยและอนุรักษ์  
พัฒนาสิ่งแวดล้อมบนพื้นฐานปรัชญาของเศรษฐกิจพอเพียง
3. ส่งเสริมผู้เรียนให้มีคุณภาพตามมาตรฐานการศึกษาขั้นพื้นฐานและมาตรฐานสากล
4. ส่งเสริมคุณภาพการจัดการศึกษา สู่ระดับมาตรฐานสากล
5. ส่งเสริมการบริหารสถานศึกษาให้มีประสิทธิภาพโดยเน้นการมีส่วนร่วม

## 2.5 คณะกรรมการสถานศึกษาขั้นพื้นฐาน

1.	นายเสน่ห์	ชาวโต	ประธาน
2.	นายปรีชา	สนแจ้	ผู้ทรงคุณวุฒิ
3.	ผศ. ดร. อัครพงศ์	สุขมาตย์	ผู้ทรงคุณวุฒิ
4.	ผศ. ดร. ชญาพิมพ์	อุสาโท	ผู้ทรงคุณวุฒิ
5.	นางสาวกนกวรรณ	วงศ์กฤษณ์	ผู้ทรงคุณวุฒิ
6.	นางสาวสายสุดา	อันสุวรรณ	ผู้ทรงคุณวุฒิ
7.	นายปณิธิ	อันสุวรรณ	ผู้ทรงคุณวุฒิ
8.	พระมหาสวัสดิ์ โกวิท		ผู้แทนองค์กรศาสนา
9.	พระครูธีรพัฒนารณ์		ผู้แทนองค์กรศาสนา
10.	นายแมน	เจริญวัลย์	ผู้แทนองค์กรปกครองส่วนท้องถิ่น
11.	นายสมเดช	ธัญญลักษณ์	ผู้แทนองค์กรชุมชน
12.	นางสุทธิพร	โนมขุนทด	ผู้แทนผู้ประกอบการ
13.	นางศิริกุล	สง่าแสง	ผู้แทนครู
14.	นางสาวปรีศนา	ทองงาม	ผู้แทนศิษย์เก่า
15.	นายสุรศักดิ์	การุญ	กรรมการและเลขานุการ (ผู้อำนวยการโรงเรียนนวมินทราชูทิศ กรุงเทพมหานคร )

## 2.6 คณะกรรมการบริหารสมาคมผู้ประกอบการและครู

### คณะกรรมการที่ปรึกษา

นายอุดร บุญถาวร

### คณะกรรมการบริหารสมาคม

1.	นายเสมอ	เลียบจันทร์	นายกสมาคม
2.	นายธเนศ	ลำดับวงศ์	อุปนายก คนที่ 1
3.	นายสุรศักดิ์	การุญ	อุปนายก คนที่ 2
4.	นายบัลลังก์	แก้วปานกัน	อุปนายก คนที่ 3
5.	นางวรรณภา	ปานเกิด	กรรมการและปฏิคม
6.	นายวิรัตน์	เสน่ห์หา	กรรมการและผู้ช่วยปฏิคม
7.	นางอำไพ	กลิ่นฟุ้ง	กรรมการและนายทะเบียน
8.	นายนรินทร์	เทพหัสดิน ณ อยุธยา	กรรมการและผู้ช่วยนายทะเบียน

9. นางรวีวรรณ	คงเพชร	กรรมการและประชาสัมพันธ์
10.นางอารีย์	หมั่นกิจการ	กรรมการและเหรียญก
11.นางอ้อมเดือน	ผ่องศรีนวล	กรรมการและผู้ช่วยเหรียญก
12.นายปานชีพ	โชติมงคล	กรรมการและสวัสดิการ
13.นางสาวศิริรัตน์	ทัศนะสกุล	กรรมการและผู้ช่วยสวัสดิการ
14.นายธเนศ	อุ้นศิริ	กรรมการและจัดหารายได้
15.นางสุมณฑา	จันทร์สุขโข	กรรมการและผู้ช่วยจัดหารายได้
16.นายกมล	เหล่าสมบัติทวี	กรรมการและสาราณียกร
17.นายชำนาญ	มีเพียร	กรรมการและกิจกรรม
18.นางจริยาภรณ์	ศิริพร	กรรมการและผู้ช่วยกิจกรรม
19.นางมะลิวัลย์	จันทกนการ	กรรมการและเลขานุการ
20.นางสาวหทัยเพ็ญ	คลายานนท์	กรรมการและรองเลขานุการ และผู้ช่วยสาราณียกร
21.นายไพรัตน์	ประดิษฐ์โต	กรรมการและผู้ช่วยเลขานุการ

**คณะอนุกรรมการสมาคม**

1. นางเสาวลักษณ์	มอประกะโทก	อนุกรรมการ
2. นางสุดทัย	สิงคารวนิช	อนุกรรมการ
3. นายสมบัติ	ไชยศร	อนุกรรมการ
4. นายวิษณุ	จิรามนต์	อนุกรรมการ
5. นางสาวอัจฉริยา	นาคอ้าย	อนุกรรมการ
6. นายเจษฎา	พละศักดิ์	อนุกรรมการ
7. นางสาวอุไร	แก่นสัย	อนุกรรมการ

## 2.7 คณะกรรมการบริหารโรงเรียน

1. นายสุรศักดิ์	การุญ	ผู้อำนวยการโรงเรียน
2. นางสุมณฑา	จันทร์สุขโข	รองผู้อำนวยการกลุ่มบริหารงบประมาณ และฝ่ายบริหารทั่วไป
3. นางวราภรณ์	เกตุดิษฐ์	ครู ปฏิบัติหน้าที่รักษาราชการแทน รองผู้อำนวยการกลุ่มบริหารงานบุคคล
4. นางวราภรณ์	เกตุดิษฐ์	ผู้ช่วยรองผู้อำนวยการกลุ่มบริหารงานบุคคล
5. นางจุไรรัตน์	วิภัยนากุล	ผู้ช่วยรองผู้อำนวยการกลุ่มบริหารงานบุคคล
6. นางประไพศรี	บุญไสย	ผู้ช่วยรองผู้อำนวยการกลุ่มบริหารงบประมาณ
7. นางจินตนา	ธรรมวิทวัส	ผู้ช่วยรองผู้อำนวยการกลุ่มบริหารงบประมาณ
8. นางรวีวรรณ	คงเพชร	ผู้ช่วยรองผู้อำนวยการกลุ่มบริหารวิชาการ
9. นางยุพิน	อินทรโยธา	ผู้ช่วยรองผู้อำนวยการกลุ่มบริหารวิชาการ
10. นางพรทิพย์	ทองจีน	ผู้ช่วยรองผู้อำนวยการกลุ่มบริหารทั่วไป
11. นายพนธกร	พิมพ์เสน	ผู้ช่วยรองผู้อำนวยการกลุ่มบริหารทั่วไป
12. นางสาวศิริรัตน์	ทัศนะสกุล	หัวหน้าสำนักงานผู้อำนวยการ
13. นางศรีสุตา	พริ้มพราย	หัวหน้ากลุ่มสาระการเรียนรู้ภาษาไทย
14. นางพัชัญญ์กัญญา	เหรียญขำ	หัวหน้ากลุ่มสาระการเรียนรู้สังคมศึกษา ศาสนาและวัฒนธรรม
15. นายเกรียงศักดิ์	สง่าแสง	หัวหน้ากลุ่มสาระการเรียนรู้พลานามัย
16. นางศิริกุล	สง่าแสง	หัวหน้ากลุ่มสาระการเรียนรู้วิทยาศาสตร์
17. นางอ้อมเดือน	ผ่องศรีนวล	หัวหน้ากลุ่มสาระการเรียนรู้คณิตศาสตร์
18. นางรวีวรรณ	คงเพชร	หัวหน้ากลุ่มสาระการเรียนรู้ภาษาต่างประเทศ
19. นายวิษณุ	อิรามนต์	หัวหน้ากลุ่มสาระการเรียนรู้ศิลปศึกษา
20. นายนรินทร์	เทพหัสติน ณ อยุธยา	หัวหน้ากลุ่มสาระการเรียนรู้การงานอาชีพและเทคโนโลยี
21. นายสมบัติ	ไชยศร	หัวหน้ากิจกรรมพัฒนาผู้เรียน
22. นายฉันทศักดิ์	สีปสม	หัวหน้างานทะเบียนและวัดผล
23. นายวิฑูรย์	สันนา	หัวหน้างานวิจัยพัฒนาคุณภาพการศึกษา
24. นางสาวหทัยเพ็ญ	คล้ายานนท์	หัวหน้างานห้องสมุด
25. นางพริ้วพรรณ	นาคทั้ง	หัวหน้างานแนะแนว
26. นางสาวบุษยมาศ	บุญเจริญ	หัวหน้างานคอมพิวเตอร์
27. นายนนท์ปวิธ	เพชรระ	หัวหน้างานโสตทัศนศึกษา
28. นายพนธกร	พิมพ์เสน	หัวหน้างานอาคารสถานที่
29. นางภัทรภร	บุญอินทร์	หัวหน้างานพยาบาล
30. นายกิตติเชษฐ์	ศุทธาวรเศรษฐ์	หัวหน้างานประชาสัมพันธ์
31. นางกรรณิการ์	เสียงใหญ่	หัวหน้างานโภชนาการ
32. นายไพรัตน์	ประดิษฐ์โต	หัวหน้างานยานพาหนะ และบริการสาธารณะ
33. นายคิด	นวลนุช	หัวหน้างานสัมพันธ์ชุมชน
34. นางสาววรวลัญช์	ห้วงดี	หัวหน้างานบริหารการเงิน

35. นางสาวเบญมาพร พวงทอง	หัวหน้างานบริหารพัสดุและสินทรัพย์
36. นางสาววรวิมล ห่วงดี	หัวหน้างานบริหารการบัญชี
37. นางจินตนา ธรรมวิหวัส	หัวหน้างานนโยบายและแผน
38. นางนิสรัตน์ เสน่หา	หัวหน้างานพัฒนาระบบประกันคุณภาพการศึกษา
39. นางจุไรรัตน์ วิภัยนภากุล	หัวหน้างานบุคลากร
40. นางสาวชนิศา ธรรมอินทร์	หัวหน้างานระบบดูแลช่วยเหลือนักเรียน
41. นายวิริยะ จินดาวงศ์	หัวหน้างานวินัยและความประพฤตินักเรียน
42. นายกุลศักดิ์ สุขยี่ม	หัวหน้างานเครือข่ายผู้ปกครองนักเรียน
43. นายกิจเกษม อุปการะกิจ	หัวหน้างานคณะสี
44. นายเจษฎา พละศักดิ์	หัวหน้าระดับ ม.1
45. นายสงกรานต์ เศษขุนทด	หัวหน้าระดับ ม.2
46. นายวิชชุ รังสิยานนท์	หัวหน้าระดับ ม.3
47. นางสาวชนิศา ธรรมอินทร์	หัวหน้าระดับ ม.4
48. นางจรรุชา ไชยสร	หัวหน้าระดับ ม.5
49. นายสมบัติ ไชยสร	หัวหน้าระดับ ม.6

### 3. ข้อมูลเกียรติยศ ชื่อเสียง และจุดเด่นของสถานศึกษา

#### 3.1 ความสำเร็จของสถานศึกษา

ปี	ระดับรางวัล/ชื่อรางวัลที่ได้รับ
2548	การประเมินคุณภาพการศึกษาจากสำนักงานรับรอง มาตรฐาน และประเมินคุณภาพการศึกษา (สมศ.) รอบที่ 2 เมื่อวันที่ 30,31 มกราคม และ 1 กุมภาพันธ์ 2549 ผลการประเมิน อยู่ในระดับ ดีมาก 13 มาตรฐาน และระดับดี 1 มาตรฐาน
	รางวัลเหรียญเงินผลงานนวัตกรรมด้านสื่อและเทคโนโลยีทางการศึกษา โครงการหนึ่งโรงเรียน หนึ่งนวัตกรรม
	ร่วมงานชุมนุมลูกเสือแห่งชาติ ครั้งที่ 17 และงานชุมนุมยุวกาชาดทั่วประเทศ ประจำปี 2548
2549	ได้ประเมินและคัดเลือกโรงเรียน ได้อันดับที่ 1 เพื่อส่งเข้ารับการประเมินในระดับกลุ่มกรุงเทพมหานคร ในการประเมินสถานศึกษาเพื่อรับรางวัลพระราชทาน ระดับมัธยมศึกษา
2551	Best Practice ห้องเรียนคุณภาพ กลุ่มสาระการเรียนรู้การงานอาชีพและเทคโนโลยี ของ สพท.กทม.2 ปีการศึกษา 2551
	เป็นโรงเรียนนำร่องในการวิจัยกลยุทธ์การพัฒนาและขับเคลื่อนการพัฒนาคุณลักษณะที่พึงประสงค์ของ นักเรียน
2552	ได้รับคัดเลือกเป็นโรงเรียนคุณธรรมชั้นนำ สพท.กทม. 2 ปีการศึกษา 2552
	ผ่านการประเมินและเสนอแนะ จากมหาวิทยาลัยมหาจุฬาลงกรณราชวิทยาลัย ระดับ ดีมาก
	วงดนตรีลูกทุ่งโรงเรียนนวมินทราชูทิศ กรุงเทพมหานคร รางวัลรองชนะเลิศอันดับ 1 ในรายการชิงช้าสวรรค์ ช่วงเพลงพระราชนิพนธ์ จากหน่วยงานวุฒิสภา
	ได้รับถ้วยรางวัลชนะเลิศการประกวดกองเชียร์ Teen Aerobics & Dancercise Thailand Championship 2009 ประทานจากทุกกรมหม่อมหญิงอุบลรัตนราชกัญญาสิริวัฒนาพรรณวดี
	สถานศึกษาได้รับคัดเลือกให้ได้รับทุนสนับสนุนกิจกรรมด้านการอนุรักษ์ป่าชายเลน ตามโครงการ “ป่าชายเลนพิทักษ์นครหลวง” จำนวน 30,000 บาท ของการไฟฟ้านครหลวง
	ได้โล่ รางวัลชนะเลิศ โครงการอัจฉริยะเยาวชนประกนกัญญ์
	ได้รับรางวัล โครงการคุณธรรมยอดเยี่ยม ปี 1 / 2552
	โรงเรียนนำร่องในการวิจัยกลยุทธ์การพัฒนาและขับเคลื่อนการพัฒนาคุณลักษณะที่พึงประสงค์ของนักเรียน
2553	ได้รับคัดเลือกเข้าร่วมโครงการโรงเรียนมาตรฐานสากล
	โล่รางวัลสุดยอดคุณธรรมระดับประเทศ จากโครงการต้นกล้า “นวมินทร์รวมใจสามัคคี ทำความดีถวายองค์ภูมิินทร์” ในงานศิลปหัตถกรรมนักเรียนระดับชาติ ประจำปี 2553 “สุดยอดเด็กไทย ก้าวใหม่ที่ไกลกว่า”
	รางวัลถ้วยประทานรองชนะเลิศอันดับ 2 การแข่งขันประกวดกองเชียร์ To Be No.1 Teen aerobics and dancercise Thailand Championship 2011 ประทานจากทุกกรมหม่อมหญิงอุบลรัตนราชกัญญา สิริโสภาพรรณวดี

ปี	ระดับรางวัล/ชื่อรางวัลที่ได้รับ
2553 (ต่อ)	น.ส. ชนิษฐา ปุณณวัฒน์ สอบแอดมิชชั่นได้คะแนนสูงสุด เป็นอันดับ 3 ของประเทศ คิดเป็นร้อยละ 87.46 และได้คะแนนสูงสุดเป็นอันดับ 1 ในการเข้าศึกษาต่อคณะมนุษยศาสตร์ มหาวิทยาลัยเกษตรศาสตร์
2554	รางวัลเหรียญทองการประกวดดนตรีลูกทุ่งในงานศิลปกรรมภาคกลางและภาคตะวันออกเฉียงใต้ ครั้งที่ 61
	รางวัลเกียรติบัตรเหรียญทอง “ศักยภาพเป็นเลิศ” ทำอาหารคาวหวานเพื่อสุขภาพงานศิลปหัตถกรรมภาคกลางและภาคตะวันออกเฉียงใต้ ครั้งที่ 61 การแข่งขันทักษะวิชาคอมพิวเตอร์ ศูนย์พัฒนาคุณภาพวิชาการคอมพิวเตอร์ สพม. เขต 2
	รางวัลเหรียญทองการประกอบเครื่องคอมพิวเตอร์และการออกแบบเครื่องใช้
	รางวัลเหรียญทองการแข่งขันโปรแกรมนำเสนอและการแข่งขันสร้างภาพเคลื่อนไหว 3 D
	รางวัลชนะเลิศ สื่อสร้างสรรค์สังคม “บอกเล่าความดีจากบทเพลงรักแห่งแผ่นดิน” ระดับเขตพื้นที่การศึกษามัธยมศึกษาเขต 2
	รางวัลเกียรติบัตรเหรียญทองการนำเสนอผลงานสิ่งประดิษฐ์ และได้โล่รางวัลจากองค์การพิพิธภัณฑ์วิทยาศาสตร์ กระทรวงวิทยาศาสตร์และเทคโนโลยี กับบริษัท CP คำสั่งและการตลาด จำกัด
	โล่รางวัลรองชนะเลิศการแข่งขันจรวดขวดน้ำระดับประเทศขององค์การพิพิธภัณฑ์วิทยาศาสตร์ 3 ชั้น
	รางวัลเหรียญทองการแข่งขันนาฏศิลป์ไทยสร้างสรรค์ระดับชั้นม.4-ม.6 ในงานศิลปหัตถกรรมนักเรียนระดับชาติ
	โล่รางวัลชนะเลิศการแข่งขันเพื่อแสดงศักยภาพด้านคณิตศาสตร์ของกลุ่มโรงเรียนเฉลิมพระเกียรติ นวมินทราชูทิศ 5 ภูมิภาค
	โล่รางวัลเหรียญทองการประกวดสุดยอดโครงการคุณธรรม “เยาวชนไทย ทำดีถวายในหลวง” ถ้วยรางวัลรองชนะเลิศจากการแข่งขัน To be number one จาก มูลนิธิหม่อมหญิงอุบลรัตนราชกัญญาสิริวัฒนาพรรณวดี 2 ปีซ้อน
	ถ้วยรางวัลจากการแข่งขันหมากล้อมของสมาคมหมากล้อมแห่งประเทศไทย 3 ปีซ้อน
	ถ้วยรางวัลรองชนะเลิศการแข่งขันร้องเพลงพระราชนิพนธ์โดยวุฒิสภาร่วมกับเวิร์คพอยท์เอ็นเตอร์เทนเมนท์
	ผ่านการประเมินคุณภาพภายนอกรอบสาม จากสำนักงานรับรองมาตรฐาน และประเมินคุณภาพการศึกษา (สมศ.)
เข้าร่วมโครงการ “เครือข่ายการศึกษาไร้พรมแดน” จาก สพฐ.	
2555	สถานศึกษาพอเพียง จากกระทรวงศึกษาธิการ
	ผ่านการประเมินคุณภาพ “ห้องสมุดโรงเรียน” ระดับ เหรียญทอง จากสำนักงานเขตพื้นที่การศึกษามัธยมศึกษา เขต 2
	โรงเรียนส่งเสริมนิสัยรักการอ่าน ระดับยอดเยี่ยม จากสำนักงานเขตพื้นที่การศึกษามัธยมศึกษา เขต 2
	ผ่านการประเมิน “ห้องสมุด 3 ดี” ระดับยอดเยี่ยม จากสำนักงานเขตพื้นที่การศึกษามัธยมศึกษา เขต 2
2556	รางวัลรองชนะเลิศอันดับ 1 โครงการค่ายทูลุ “เปลี่ยนอย่างสร้างสรรค์ ร่วมกันเพื่อชุมชน” จากกลุ่มบริษัททูลุวิชั่น
	รางวัลชนะเลิศระดับภาค การแข่งขันวงดนตรีร่วมสมัยโครงการบทเพลงรักแห่งแผ่นดิน จากกองทัพบก และ บริษัท ปตท. จำกัดมหาชน



ปี	ระดับรางวัล/ชื่อรางวัลที่ได้รับ
2556 (ต่อ)	รางวัลรองชนะเลิศอันดับ 1 ระดับประเทศ การประกวดวงดนตรีสากลร่วมสมัยรายการ “Coke music award” จากบริษัท เสริมสุข จำกัดมหาชน และบริษัท เวิร์คพอยท์ เอ็นเตอร์เทนเมนท์
	รางวัลพิเศษ การแข่งขันวงดนตรีลูกทุ่งรายการยามาฮ่าลูกทุ่ง คอนเทสต์ ระดับกรุงเทพมหานคร และปริมณฑล จากบริษัทสยามดนตรียามาฮ่า
	รางวัลเหรียญทองชนะเลิศระดับประเทศ การออกแบบสิ่งของเครื่องใช้ด้วยโปรแกรมคอมพิวเตอร์ ระดับชั้นม.4-6 งานศิลปหัตถกรรมนักเรียนระดับชาติ ครั้งที่ 63 จังหวัดนนทบุรี ปีการศึกษา 2556 จากสำนักงานคณะกรรมการการศึกษาขั้นพื้นฐาน
	รางวัลชนะเลิศระดับภาค ระดับเหรียญทอง กิจกรรมการประกวดเพลงคุณธรรม ระดับชั้นม.4 - 6 งานศิลปหัตถกรรมนักเรียนภาคกลางตะวันออก ครั้งที่ 63 จังหวัดเพชรบุรี จากสำนักงานคณะกรรมการการศึกษาขั้นพื้นฐาน
2557	ถ้วยรางวัลชนะเลิศ วอลเลย์บอลประเภททีมชาย รายการวันเด็กแห่งชาติ จากศูนย์กีฬาอารามอินทรา คูบอน
	รางวัลเหรียญทองและโล่นักกีฬายอดเยี่ยม ประเภทเยาวชนหญิง อายุ 14-17 ปี รุ่นน้ำหนัก 46-49 กิโลกรัม รายการ “Thailand Open International Taekwondo Championships 2014” จากศูนย์กีฬาอารามอินทรา คูบอน
	รางวัลเหรียญทองและโล่นักกีฬายอดเยี่ยม ประเภทเยาวชนหญิง อายุ 14-17 ปี รุ่นน้ำหนัก 46-49 กิโลกรัม รายการ “Thailand Open International Taekwondo Championships 2014” จากสมาคมเทควันโดแห่งประเทศไทย
	รางวัลเหรียญทองชนะเลิศอันดับ 1 งานศิลปหัตถกรรมนักเรียน ภาคกลางและภาคตะวันออกเฉียงเหนือ ครั้งที่ 64 การแข่งขันวงดนตรีลูกทุ่ง ประเภท ก ประจำปีการศึกษา2557 จังหวัดนนทบุรี “ศิลปหัตถกรรมนำสมรรถนะเด็กไทย ก้าวไกลสู่สากล” จากสพฐ.
	รางวัลเหรียญทองชนะเลิศอันดับ 1 งานศิลปหัตถกรรมนักเรียน ภาคกลางและภาคตะวันออกเฉียงเหนือ ครั้งที่ 64 การแข่งขันวงดนตรีลูกทุ่ง ประเภท ก ประจำปีการศึกษา2557 จังหวัดนนทบุรี “ศิลปหัตถกรรมนำสมรรถนะเด็กไทย ก้าวไกลสู่สากล” จากสพฐ.
	รางวัลชนะเลิศ การประกวดการแสดงดนตรีเยาวชน จากหน่วยบัญชาการทหารพัฒนา กองบัญชาการกองทัพไทย (สถานีวิทยุกระจายเสียง 919)
	รางวัลชนะเลิศ การประกวดแดนซ์เซอร์ (ลูกทุ่ง) ระดับต่ำกว่า 15 ปี งาน “สืบสานประเพณี 112 ปี เมืองมันบุรี” จากวิทยาลัยเทคโนโลยีการท่องเที่ยว
	ชนะเลิศอันดับ 1 การแข่งขันยิงจรวดขวดน้ำ ประเภทยิงไกล ตัวแทนเข้าแข่งขันระดับประเทศจากองค์การพิพิธภัณฑ์วิทยาศาสตร์แห่งชาติ กระทรวงวิทยาศาสตร์
	ชนะเลิศอันดับ 3 การแข่งขันยิงจรวดขวดน้ำประเภทยิงแม่นยำ ตัวแทนเข้าแข่งขันระดับประเทศจากองค์การพิพิธภัณฑ์วิทยาศาสตร์แห่งชาติ กระทรวงวิทยาศาสตร์

ปี	ระดับรางวัล/ชื่อรางวัลที่ได้รับ
2558	โรงเรียนนำร่อง “โครงการลดเวลาเรียน เพิ่มเวลารู้”
	กลุ่มเยาวชนดีเด่น กรุงเทพมหานคร ครั้งที่ 10 ด้านส่งเสริมศิลปวัฒนธรรม
	รางวัลเหรียญทอง การแข่งขันวาดภาพพระบายสี ม.4-ม.6 ระดับภาค จากการแข่งขันงานศิลปหัตถกรรมนักเรียน
	รางวัลเหรียญทอง การแข่งขันวงดนตรีลูกทุ่ง ประเภททีม ก ม.1-ม.6 ระดับชาติ
	รองชนะเลิศอันดับ 1 ระดับมัธยมศึกษาตอนต้นโครงการประกวดเขียนเรียงความ หัวข้อ ปวงประชา ร่วมใจสามัคคี ทำความดีเทิดไท้แต่สองพระองค์ จากสถานีวิทยุกระจายเสียง 919 กองบัญชาการทหารพัฒนา
	รางวัลชนะเลิศ การแข่งขันรายการโทรทัศน์ “Thailand Science Challenge ทำประลองวิทย์” ระดับจังหวัดกรุงเทพมหานคร จากบ.ซูเปอร์จิว จำกัด
	เหรียญเงิน การแข่งขัน Multi Skills จากศูนย์ประสานงานโครงการ EP/MEP ภาคกลางและภาคตะวันออก
	เหรียญทองการแข่งขัน Story Telling จากศูนย์ประสานงานโครงการ EP/MEP ภาคกลางและภาคตะวันออก
	เหรียญทองการแข่งขัน Impromptu Speech จากศูนย์ประสานงานโครงการ EP/MEP ภาคกลางและภาคตะวันออก
	เหรียญทองการแข่งขัน Singing Contest จากศูนย์ประสานงานโครงการ EP/MEP ภาคกลางและภาคตะวันออก
	ชนะเลิศเหรียญทอง อันดับ 7 การแข่งขันทักษะภาษาจีน โดยสำนักงานคณะกรรมการการศึกษาขั้นพื้นฐาน รอบคัดเลือกตัวแทนเขตกรุงเทพมหานคร และปริมณฑล
	ถ้วยรางวัลรองชนะเลิศอันดับ 2 กีฬาฟุตบอล เทิดพระเกียรติ 12 สิงหาคม 2558 จากเขตห้วยขวาง
	รางวัลรองชนะเลิศ อันดับ 3 การแข่งขันฟุตบอลเยาวชน ฟุตสองห้องคัพ อายุ 15 ปี กีฬาเฉลิมพระเกียรติ ๕ ธันวาคมหาราช จากการเคหะแห่งชาติ
เหรียญทองแดงการแข่งขันการออกแบบสิ่งของเครื่องใช้ด้วยโปรแกรมคอมพิวเตอร์ ระดับชั้น ม.4-ม.6 ระดับชาติ จาก สพฐ.	
นักเรียนได้รับรางวัลระดับเหรียญทอง ชนะเลิศ กิจกรรมการจัดการค่ายพักแรม ม.1 – ม.3 ระดับภาค จาก สพฐ.	
ปี 2559	รางวัลเหรียญทอง การแข่งขันวงดนตรีลูกทุ่ง ประเภททีม ก ม.1-ม.6 ระดับชาติ จากการแข่งขันงานศิลปหัตถกรรมนักเรียน ครั้งที่ 66 ประจำปีการศึกษา 2559
	รางวัลเหรียญทอง การแข่งขันสภานักเรียนต้นแบบ ระดับชาติ จากการแข่งขันงานศิลปหัตถกรรมนักเรียน ครั้งที่ 66 ประจำปีการศึกษา 2559
	เหรียญทองอันดับ 4 การแข่งขัน Story Telling จากศูนย์ประสานงานโครงการ EP/MEP ภาคกลางและภาคตะวันออก
	เหรียญทองอันดับ 5 การแข่งขัน Singing Contest จากศูนย์ประสานงานโครงการ EP/MEP ภาคกลางและภาคตะวันออก
	เหรียญทองอันดับ 5 การแข่งขัน Science Project Work จากศูนย์ประสานงานโครงการ EP/MEP ภาคกลางและภาคตะวันออก

ปี	ระดับรางวัล/ชื่อรางวัลที่ได้รับ
2559 (ต่อ)	เหรียญทองการแข่งขัน Spelling Bee จากศูนย์ประสานงานโครงการ EP/MEP ภาคกลางและภาคตะวันออกเฉียงเหนือ
	เหรียญเงินการแข่งขัน Impromptu Speech จากศูนย์ประสานงานโครงการ EP/MEP ภาคกลางและภาคตะวันออกเฉียงเหนือ
	เหรียญเงินการแข่งขัน Multi Skills จากศูนย์ประสานงานโครงการ EP/MEP ภาคกลางและภาคตะวันออกเฉียงเหนือ
	เหรียญเงินการแข่งขัน Skit Competition จากศูนย์ประสานงานโครงการ EP/MEP ภาคกลางและภาคตะวันออกเฉียงเหนือ
	รางวัลอันดับที่ 1 การแข่งขันทักษะความรู้ทางคณิตศาสตร์ นวมินท์ 5 ภูมิภาค ครั้งที่ 7 ระดับชั้นมัธยมศึกษาปีที่ 1
	รางวัลอันดับที่ 1 การแข่งขันทักษะความรู้ทางคณิตศาสตร์ นวมินท์ 5 ภูมิภาค ครั้งที่ 7 ระดับชั้นมัธยมศึกษาปีที่ 4
	รองชนะเลิศอันดับ 2 ประเภททีม รุ่น Friendship Game มัธยมปลาย ครั้งที่ 2 ประจำปี 2559 จากสมาคมกีฬาหมากล้อมแห่งประเทศไทย
	รางวัลระดับเหรียญเงิน การแข่งขันเครื่องบินพลังยาง ประเภทบินนาน (โดยการติดล้อบินขึ้นจากพื้น) ม.1-ม.3 จากการแข่งขันงานศิลปหัตถกรรมนักเรียน ระดับภาคกลางและภาคตะวันออกเฉียงเหนือ ครั้งที่ 66 ประจำปีการศึกษา 2559
	รางวัลเหรียญทองแดง กิจกรรมประกวดมารยาทไทย ระดับชั้น ม.4-6 จากการแข่งขันงานศิลปหัตถกรรมนักเรียน ระดับภาคกลางและภาคตะวันออกเฉียงเหนือ ครั้งที่ 66 ประจำปีการศึกษา 2559
2560	รางวัลเหรียญทอง การแข่งขันสภานักเรียนต้นแบบ ระดับชาติ จากการแข่งขันงานศิลปหัตถกรรมนักเรียน ครั้งที่ 67 ประจำปีการศึกษา 2560
	รางวัลระดับเหรียญเงิน การแข่งขันเครื่องบินพลังยาง ประเภทบินนาน (โดยการติดล้อบินขึ้นจากพื้น) ม.1-ม.3 จากการแข่งขันงานศิลปหัตถกรรมนักเรียน ระดับภาคกลางและภาคตะวันออกเฉียงเหนือ ครั้งที่ 67 ประจำปีการศึกษา 2560
	รางวัลเหรียญทองอันดับ 3 การแข่งขัน Story Telling ระดับภาคกลางและภาคตะวันออกเฉียงเหนือ จากศูนย์ประสานงานโครงการ EP/MEP ภาคกลางและภาคตะวันออกเฉียงเหนือ
	รางวัลเหรียญทองอันดับ 6 การแข่งขัน Science Project Work กลุ่มโรงเรียน EP/MEP ภาคกลางและภาคตะวันออกเฉียงเหนือ
	รางวัลเหรียญทองชนะเลิศ การแข่งขันละครสั้นภาษาจีน ระดับชั้นม.4-6 จากการแข่งขันงานศิลปหัตถกรรมนักเรียน ระดับเขตพื้นที่การศึกษา ครั้งที่ 67 ประจำปีการศึกษา 2560
	รางวัลระดับเหรียญทองชนะเลิศ การแข่งขันเครื่องบินพลังยาง ประเภทบินนาน (โดยการปล่อยแบบอิสระ) ม.1-ม.3 จากการแข่งขันงานศิลปหัตถกรรมนักเรียน ระดับเขตพื้นที่การศึกษา ครั้งที่ 67 ประจำปีการศึกษา 2560

### 3.2 ความสำเร็จของผู้บริหาร เช่น ได้รับรางวัลผู้บริหารดีเด่น ฯลฯ

ปี	ระดับรางวัล/ชื่อรางวัลที่ได้รับ
2548	นายอุตร บุญถาวร ผู้อำนวยการโรงเรียน ได้รับเครื่องหมายเชิดชูเกียรติ “คุรุสดุดี” เนื่องในวันครูโลก ประจำปี 2548
2549	นางทิพย์รัตน์ เด่นด่างวิทย์ ได้รับโล่ผู้บริหารสถานศึกษาดีเด่น ประจำปี 2549 ของสมาคมผู้บริหารโรงเรียนมัธยมศึกษาแห่งประเทศไทย
2550	นางทิพย์รัตน์ เด่นด่างวิทย์ ได้รับเกียรติคุณบัตร ผู้บริหารดีเด่นที่มีวิสัยทัศน์ มีน้ำใจ เสียสละและอุทิศตนเพื่อประโยชน์ส่วนรวม
	นางทิพพา ใจใหญ่ ได้รับเกียรติคุณบัตรผู้บริหารดีเด่นด้านการจัดการกลุ่มบริหารวิชาการ
	นางจำลองกุล หนูพรหม ได้รับเกียรติคุณบัตรผู้บริหารดีเด่นด้านการจัดการกลุ่มบริหารงานบุคคล
2551	นางทิพย์รัตน์ เด่นด่างวิทย์ ได้รับบัตรเกียรติคุณ ให้เป็นผู้บริหารดีเด่นที่มีวิสัยทัศน์ มีน้ำใจเสียสละและอุทิศตนเพื่อประโยชน์ส่วนรวม จากสมเด็จพระสังฆราชสกลมหาสังฆ ปริณายก
2554	นายสหชัย สาสวน ได้รับรางวัลหนึ่งแสนครูดี จากคุรุสภา
	นายสหชัย สาสวน ได้รับผู้บังคับบัญชาลูกเสือดีเด่น ประเภทผู้บริหาร จากสำนักงานลูกเสือแห่งชาติ
	นายสหชัย สาสวน ได้รับรางวัลอุปนายกสมาคมผู้ปกครองและครูดีเด่น กรุงเทพมหานคร เขต 2 จากสภาผู้ปกครองและครูแห่งประเทศไทย
	นายสหชัย สาสวน ได้รับรางวัลศิษย์เก่าดีเด่น สาขาวิชาศิลปศึกษา จากมหาวิทยาลัยราชภัฏบุรีรัมย์
	นางนภาพรณี ตรีโกคา ได้รับรางวัลหนึ่งแสนครูดี จากคุรุสภา
	นายบุญฉลอง ได้รับรางวัลคนดีศรีนวมินท์ ประเภทผู้บริหารดีเด่น
2555	นายสหชัย สาสวน ได้รับรางวัลผู้บริหารสถานศึกษาดีเด่น จากสมาคมผู้บริหารโรงเรียนมัธยมศึกษาแห่งประเทศไทย
	นางเตือนใจ ปินนิกร ได้รับรางวัลหนึ่งแสนครูดี จากคุรุสภา
2556	นายสหชัย สาสวน ได้รับรางวัล คุรุสดุดี ในฐานะเป็นผู้ปฏิบัติตนตามจรรยาบรรณของวิชาชีพ
	นายสหชัย สาสวน ได้รับรางวัล ผู้บริหารดีเด่น กลุ่มโรงเรียนนวมินทราชูทิศ
	นายรังสรรค์ นกสกุล ได้รับรางวัลหนึ่งแสนครูดี จากคุรุสภา
	นางธัญมัย แฉล้มเขตต์ ได้รับรางวัล ผู้บังคับบัญชาลูกเสือดีเด่น
2557	นายประสงค์ สุพรรณพงษ์ ได้รับรางวัลยกย่องเชิดชูเกียรติในฐานะอุปนายกสมาคมผู้ปกครองและครู “ดีเด่น” จากสมาคมผู้ปกครองและครูแห่งประเทศไทย
2558	นายประสงค์ สุพรรณพงษ์ ได้รับรางวัลผู้บังคับบัญชาลูกเสือดีเด่นประจำสถานศึกษา
	นายประสงค์ สุพรรณพงษ์ ได้รับรางวัลคนดีศรีนวมินท์ ประเภทผู้บริหารดีเด่น
	นางวรรณภา ปานเกิด ได้รับรางวัลรางวัลเหรียญสดุดีลูกเสือชั้น 3
	นางวรรณภา ปานเกิด ได้รับรางวัลคนดีศรีนวมินท์ ประเภทผู้บริหารดีเด่น

ปี	ระดับรางวัล/ชื่อรางวัลที่ได้รับ
2558 (ต่อ)	นางพลอยกาญจน์ พึ่งเพียร ได้รับรางวัลรองผู้อำนวยการสถานศึกษาดีเด่นจากสมาคมผู้ปกครองโรงเรียนนวมินทราชูทิศ กรุงเทพมหานคร
	นางพลอยกาญจน์ พึ่งเพียร ได้รับรางวัลคนดีศรีนวมินท์ ประเภทผู้บริหารดีเด่น
	สุมณฑา จันทร์สุขโข ได้รับรางวัลคนดีศรีนวมินท์ ประเภทผู้บริหารดีเด่น

## 4. สภาพชุมชนโดยรวม

### 4.1 สภาพชุมชนรอบบริเวณโรงเรียน

1) ชุมชนที่โรงเรียนตั้งอยู่ คือ แขวงนวลจันทร์ เขตบึงกุ่ม มีลักษณะทั่วไปเป็นที่ราบลุ่ม มีชอยและชุมชนเป็นจำนวนมาก มีประชากรประมาณ 146,466 คน สถานที่ใกล้เคียงโดยรอบโรงเรียน ได้แก่

- สถานที่ทางศาสนา มีวัด 4 วัด โบสถ์คริสต์ 6 แห่ง และมีสยิด 3 แห่ง
- สถานที่ทางการศึกษา มีโรงเรียนสังกัดสำนักงานคณะกรรมการการศึกษาขั้นพื้นฐาน 3 แห่ง สังกัดกรุงเทพมหานคร 8 แห่ง สังกัดสำนักงานคณะกรรมการอาชีวศึกษา 3 แห่ง สังกัดสำนักงานการศึกษาเอกชน 18 แห่ง

- สถานที่ราชการ มีสถานีตำรวจนครบาลโคกคราม และสถานีตำรวจนครบาลบึงกุ่ม
- โรงพยาบาลและสถานพยาบาล 3 แห่ง
- สถานประกอบการ 1,233 แห่ง
- หมู่บ้านจัดสรรกว่า 100 แห่ง

อาชีพหลักของชุมชน ประกอบด้วยอาชีพธุรกิจ ค้าขาย พนักงานองค์กรรัฐ และรับจ้างทั่วไป นอกจากนี้ ประชากรยังมีการรวมกลุ่มจัดตั้งกลุ่มอาชีพเพื่อเพิ่มพูนรายได้ให้กับครอบครัว และกระจายรายได้สำหรับสมาชิก เช่น กลุ่มผู้เพาะเห็ดเขตบึงกุ่ม กลุ่มตัดเย็บเสื้อผ้า กลุ่มทำดอกไม้จันทน์ กลุ่มเพื่อนบาติก กลุ่มแม่บ้านศูนย์ฝึกอาชีพ ประชากรส่วนใหญ่นับถือศาสนาพุทธ รองลงมาเป็นศาสนาอิสลาม

ประเพณี/ศิลปวัฒนธรรมท้องถิ่นที่เป็นที่รู้จักโดยทั่วไป คือ การเวียนเทียนในวันสำคัญทางศาสนา การหล่อเทียนและแห่เทียนพรรษา การทำบุญตักบาตร การสืบสานประเพณีไทยวันสงกรานต์ และการแสดงดนตรี นาฏศิลป์ในงานพิธีวันสำคัญและงานเฉลิมฉลองในโอกาสต่างๆ

2) **ผู้ประกอบการส่วนใหญ่** จบการศึกษาระดับต่ำกว่าปริญญาตรี อาชีพหลัก คือ พนักงานบริษัท พนักงานตามสถานประกอบการต่างๆ คิดเป็นร้อยละ 54.41 ผู้ประกอบการส่วนใหญ่นับถือศาสนาพุทธ

คิดเป็นร้อยละ 95.42 ฐานะทางเศรษฐกิจ / รายได้โดยเฉลี่ยต่อครอบครัว ต่อปี 125,000 บาท จำนวนคนเฉลี่ยต่อครอบครัว 4.4 คน

## 4.2 โอกาสและข้อจำกัดของโรงเรียน

โรงเรียนนวมินทราชูทิศ กรุงเทพมหานคร มีสภาพแวดล้อมภายนอกที่เอื้อต่อโรงเรียน คือ ผู้ปกครองนิยมส่งบุตรหลานเข้าศึกษาในโรงเรียนใกล้บ้าน และมีทัศนคติที่ดีต่อโรงเรียน ตลอดจนนโยบายการรับนักเรียนในเขตพื้นที่บริการ และนโยบายการขับเคลื่อนโรงเรียนมาตรฐานสากล ส่งผลให้โรงเรียนรับนักเรียนได้เต็มตามจำนวนที่กำหนด ลักษณะของชุมชนรอบ ๆ โรงเรียนมีสถาบันการศึกษา และองค์กรเอกชนที่เป็นแหล่งสืบค้นข้อมูล แหล่งเรียนรู้วัฒนธรรมและเทคโนโลยี ส่งผลต่อการเรียนรู้ของนักเรียน อีกทั้งโรงเรียนได้รับการส่งเสริม สนับสนุนการจัดกิจกรรมทางการศึกษาของโรงเรียน จากคณะกรรมการสถานศึกษาขั้นพื้นฐาน สมาคมผู้ปกครองและครู เครือข่ายผู้ปกครอง และชุมชน ตลอดจนนักการเมืองในท้องถิ่น สภาพแวดล้อมภายนอกที่เป็นอุปสรรคคือ ด้านเศรษฐกิจและเทคโนโลยี ผู้ปกครองส่วนใหญ่มีรายได้อยู่ในระดับปานกลาง จึงค่อนข้างเป็นอุปสรรคในการระดมทรัพยากรจากชุมชน เพื่อพัฒนาการจัดการศึกษาให้มีประสิทธิภาพยิ่งขึ้น และในสภาพปัจจุบันความก้าวหน้าทางเทคโนโลยีพัฒนาไปอย่างรวดเร็ว นักเรียนรู้ไม่เท่าทันการเปลี่ยนแปลงทางเทคโนโลยี จึงใช้ไปในทางที่ไม่เหมาะสม อีกทั้งผู้ปกครองมีข้อจำกัดในการใช้เทคโนโลยีสารสนเทศ

สภาพแวดล้อมภายในของโรงเรียนมีปัจจัยที่เป็นจุดแข็งมากกว่าจุดอ่อน จุดแข็งที่เป็นจุดเด่นของโรงเรียน คือ ด้านโครงสร้าง นโยบายในการบริหาร บุคลากร การให้บริการ โรงเรียนมีโครงสร้างการจัดสายงานการบริหารและนโยบายที่ชัดเจน ตามนโยบายการปฏิรูปการศึกษาและการประกันคุณภาพการศึกษา และการขับเคลื่อนโรงเรียนมาตรฐานสากล มีการบริหารด้านการเงินอย่างมีประสิทธิภาพ โรงเรียนมีนโยบายส่งเสริมการจัดการศึกษาอย่างหลากหลาย เช่น การจ้างครูเจ้าของภาษาสอนภาษาต่างประเทศ การเข้าค่ายทางวิชาการ การทัศนศึกษา การจัดห้องเรียนคุณภาพ ห้องเรียนพิเศษที่ส่งเสริมด้านภาษา คณิตศาสตร์ วิทยาศาสตร์ ตลอดจนจัดการเรียนการสอน และประเมินผล โดยเน้นคุณธรรม จริยธรรม และค่านิยมที่พึงประสงค์ส่งผลให้นักเรียนได้พัฒนาตนเองให้มีคุณลักษณะตามมาตรฐานคุณภาพการศึกษา โรงเรียนได้จัดหลักสูตรกิจกรรมการเรียนการสอนได้สอดคล้องกับความต้องการและศักยภาพของผู้เรียน โดยมีวิชาเลือกอย่างหลากหลาย ส่งเสริมความสามารถพิเศษทางด้านดนตรี กีฬา และนาฏศิลป์ ตลอดจนการส่งเสริมด้านงานอาชีพให้นักเรียนบางส่วนสามารถประกอบอาชีพพื้นฐาน กอปรกับบุคลากรครูส่วนใหญ่มีวุฒิการศึกษาตรงกับวิชาที่สอนจึงมีความรู้ความสามารถ และเชี่ยวชาญในการสอน ตลอดจนมีทักษะ และมีนิสัยในการแสวงหาความรู้เพื่อพัฒนาตนเอง รวมทั้งได้รับการส่งเสริมและสนับสนุนจากทางโรงเรียนให้มีโอกาสได้รับการอบรม เพื่อการพัฒนางานมากขึ้น และประการสำคัญ คือ บุคลากรของโรงเรียนส่วนใหญ่มีจิตสำนึกในการปฏิบัติหน้าที่ เห็นแก่ประโยชน์ส่วนรวม เสียสละทำให้การพัฒนางานด้านต่าง ๆ เป็นไปอย่างต่อเนื่อง

โรงเรียนมีจุดอ่อนที่เป็นประเด็นสำคัญ คือ โรงเรียนมีห้องเรียนและสื่อดัดแปลงไม่เพียงพอ และมีครูเกษียณอายุราชการจำนวนมากในแต่ละปี ส่งผลให้อัตราส่วนของครูในแต่ละกลุ่มสาระการเรียนรู้ไม่สมดุลกับหลักสูตรและรายวิชาที่จำเป็นต้องเปิดสอน การบรรจุแต่งตั้งครูทดแทนยังไม่เพียงพอ โรงเรียนจึงมีความจำเป็นต้องจ้างครูที่มีความรู้ความสามารถในสาขาวิชาที่ขาดแคลน เพื่อรักษาคุณภาพและมาตรฐานการจัดการศึกษาของโรงเรียน แต่เนื่องจากผู้ปกครองนักเรียนในพื้นที่ส่วนใหญ่มีรายได้อยู่ในระดับปานกลางจึงค่อนข้างเป็นอุปสรรคในการระดมทรัพยากรจากชุมชนเพื่อพัฒนาการจัดการศึกษาให้มีประสิทธิภาพยิ่งขึ้น

## 5. ข้อมูลด้านอาคารสถานที่

โรงเรียน มีอาคารเรียนและอาคารประกอบจำนวน 11 หลังได้แก่

- อาคารพระราชปัญญาโกศล เป็นอาคารเรียนหลังคาทรงไทย 3 ชั้น ใช้ประโยชน์ดังนี้
  - ชั้นที่ 1 เป็นห้องผู้อำนวยการโรงเรียน สำนักงานผู้อำนวยการโรงเรียน ห้องประชุมราชพฤกษ์ สำนักงานกลุ่มบริหารงบประมาณ ห้องแผนงานและสารสนเทศ ห้องงานวิจัย สำนักงานกลุ่มบริหารวิชาการ ห้องแนะแนว
  - ชั้นที่ 2 จัดเป็นห้องสมุดเฉลิมพระเกียรติ
  - ชั้นที่ 3 จัดเป็นห้องเรียนคอมพิวเตอร์ 5 ห้อง และห้องพักครูคอมพิวเตอร์
- อาคาร 2 เป็นอาคาร 4 ชั้น มีทางเดินเชื่อมถึง อาคาร 1 อาคาร 3 อาคาร 4 และอาคาร 5
  - ชั้นที่ 1, 2 และ 4 ใช้เป็นห้องเรียนปกติ
  - ชั้นที่ 3 เป็นห้องพักครูภาษาไทย ห้องศูนย์ภาษาไทย และห้องเรียนปกติ
- อาคาร 3 เป็นอาคาร 4 ชั้น
  - ชั้นที่ 1 จัดเป็นห้องโสตทัศนศึกษา ห้องศิลปศึกษาและห้องกิจกรรมพัฒนาผู้เรียน
  - ชั้นที่ 2 จัดเป็นห้องนาฏศิลป์ ห้องปฏิบัติการฟิสิกส์ ห้องคลีนิกกรีฑาชนิดห้องศูนย์คณิตศาสตร์ ห้องพักครูคณิตศาสตร์ และห้องเรียนปกติ
  - ชั้นที่ 3 ห้องพักครูสังคมศึกษาฯ ห้องศูนย์สังคมศึกษาฯ ศูนย์อาเซียน และห้องเรียนปกติ
  - ชั้นที่ 4 จัดเป็นห้องพักครูภาษาต่างประเทศ ห้องศูนย์ภาษาฝรั่งเศส ห้องศูนย์ภาษาจีน ห้องศูนย์ภาษาอังกฤษ ห้องศูนย์ภาษาญี่ปุ่น ห้อง multimedia and research และห้องเรียนปกติ
- อาคาร 4 เป็นอาคาร 4 ชั้น
  - ชั้นที่ 1 จัดเป็นสำนักงานกลุ่มบริหารงานบุคคล สำนักงานกลุ่มบริหารทั่วไป
  - ชั้นที่ 2 จัดเป็นห้องเรียนพิเศษ วิทย – คณิต
  - ชั้นที่ 3 จัดเป็นห้องเรียนพิเศษ วิทย – คณิต
  - ชั้นที่ 4 จัดเป็นห้องเรียนพิเศษ MEP
- อาคาร 5 เป็นอาคาร 4 ชั้น
  - ชั้นที่ 1 จัดเป็นห้องโรว์เนียวเอกสาร ห้องคลังข้อสอบ ห้องทะเบียนวัดผล ห้องปฏิบัติการอาหาร และห้องเรียนปกติ
  - ชั้นที่ 2 จัดเป็นห้องพักครูวิทยาศาสตร์ ห้องสมุดวิทยาศาสตร์ ห้องปฏิบัติการชีววิทยา ห้องปฏิบัติการเคมี
  - ชั้นที่ 3 จัดเป็นห้องปฏิบัติการวิทยาศาสตร์ทั่วไป 1, 2 และ 3
  - ชั้นที่ 4 จัดเป็นห้องจริยธรรม ห้องเรียนปกติและห้องเรียนพิเศษ SEP

- อาคาร 6 เป็นอาคารฝึกงาน 2 ชั้น

  - ชั้นล่าง เป็นห้องฝึกงานช่างไม้ ช่างโลหะและห้องปฏิบัติการเขียนแบบ
  - ชั้นบน เป็นห้องศูนย์วิชาการงานอาชีพและเทคโนโลยี ห้องปฏิบัติการงานช่างประดิษฐ์
- อาคารหอประชุมเฉลิมพระเกียรติ

  - ชั้นล่าง ใช้เป็นห้องพักรूपลศึกษา ใช้พื้นที่ในการเรียนพลศึกษา และใช้เป็นโรงอาหาร
  - ชั้นบน เป็นห้องประชุมเฉลิมพระเกียรติ
- อาคารเฉลิมพระเกียรติกาญจนาภิเษก

  - เป็นอาคารชั้นเดียว ใช้เป็นห้องปฏิบัติการดนตรีไทยและดนตรีสากล
- เรือนพยาบาลเฉลิมพระเกียรติ 72 พรรษา

  - เป็นอาคารทรงไทยชั้นเดียว 1 หลัง จัดเป็นห้องพยาบาล และห้องกิจการนักเรียน
- อาคารศูนย์ประชาสัมพันธ์

  - เป็นอาคารชั้นเดียว ใช้ประโยชน์เป็นศูนย์ประชาสัมพันธ์ และมีห้องพักรूपเวรชาย
- อาคารโรงอาหาร อยู่ระหว่างกำลังก่อสร้างใหม่
- อาคารห้องพักรूपนักการ / ภารโรง เป็นอาคาร 2 ชั้น

  - ชั้นล่าง เป็นห้องพักรूपนักการภารโรง
  - ชั้นบน เป็นห้องพักรूपนักการภารโรง

ชั่วคราว



## 6. ข้อมูลบุคลากร

### 6.1 ข้อมูลทั่วไปของบุคลากร

#### 1) จำนวนบุคลากรจำแนกตามเพศ และอายุเฉลี่ย

ประเภทบุคลากร	จำนวน		รวม	อายุเฉลี่ย	อายุเฉลี่ยมี ทศนิยม
	ชาย	หญิง			
ผู้อำนวยการ	1	-	1	40	40
รองผู้อำนวยการ	-	2	2	59	58.5
ครูประจำการ	37	80	117	44	43.88
ครูอัตราจ้าง	3	4	7	25	25.42
ลูกจ้างประจำ	6	1	7	56	56
ลูกจ้างชั่วคราว	6	1	7	46	45.71
<b>รวม</b>	<b>53</b>	<b>88</b>	<b>141</b>	<b>-</b>	<b>-</b>

ข้อมูล ณ วันที่ 10 มิถุนายน 2560

#### 2) จำนวนบุคลากรจำแนกตามกลุ่มสาระการเรียนรู้ วุฒิการศึกษา และวิทยฐานะ

กลุ่มสาระการ เรียนรู้/กิจกรรม พัฒนาผู้เรียน	จำนวน คน	วุฒิการศึกษา				วิทยฐานะ					ครู อัตรา จ้าง
		ป. เอก	ป. โท	ป. ตรี	ต่ำ กว่า ป.ตรี	ครู ผู้ช่วย	คศ.1	คศ.2	คศ.3	คศ.4	
ภาษาไทย	11		5	6		5	2	2	2		
คณิตศาสตร์	16		3	13		5	3	6	2		
วิทยาศาสตร์	13		6	7		3	4	5	1		1
สังคมศึกษา	13		3	10		3	3	3	4		1
สุขศึกษา	9		2	7		2	1	3	3		
ศิลปะ	9		1	8		2		5	2		
การงานอาชีพฯ	20		3	17		5	2	2	11		
ภาษาต่างประเทศ	21		5	16		9	3	4	5		3
แนะแนว	3		1	2		1			2		2
บรรณารักษ์	2		1	1					2		
<b>รวม</b>	<b>117</b>		<b>30</b>	<b>87</b>		<b>35</b>	<b>18</b>	<b>30</b>	<b>34</b>		<b>7</b>

ข้อมูล ณ วันที่ 10 มิถุนายน 2560

ร้อยละของวุฒิการศึกษาสูงสุดของครู ปีการศึกษา 2560

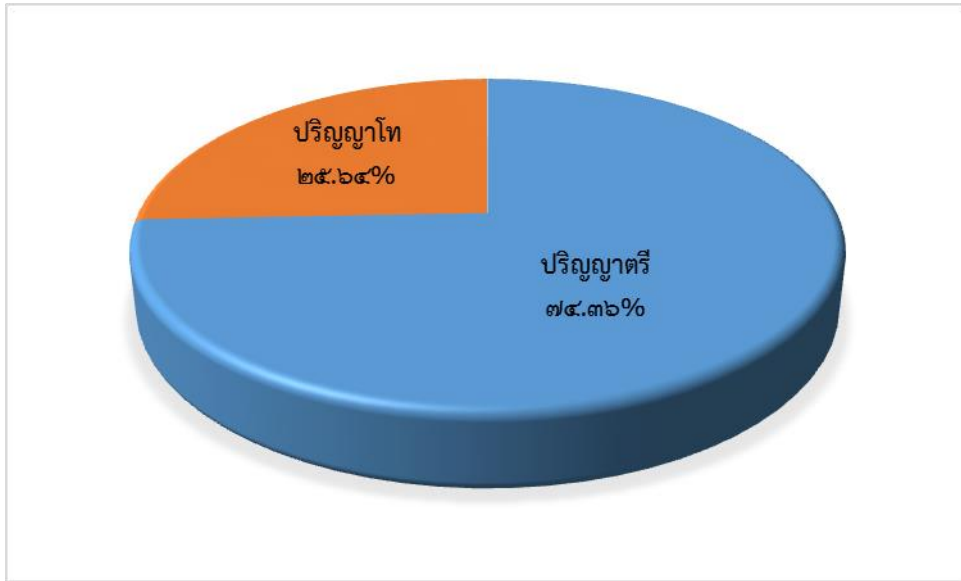

ร้อยละของวิทยฐานะของครู ปีการศึกษา 2560

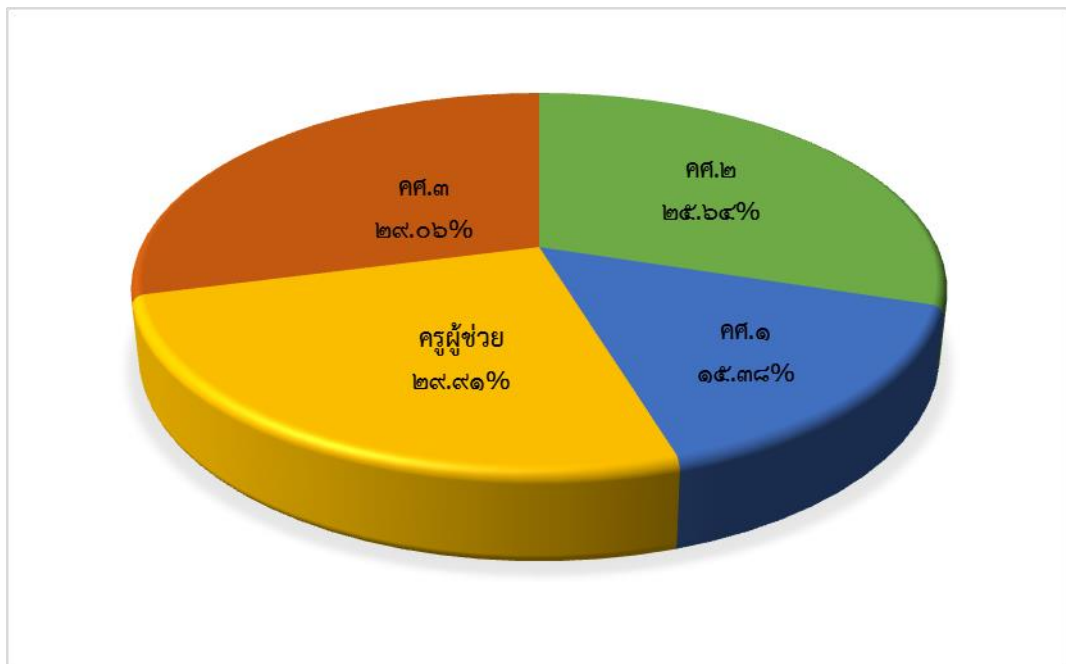

3) จำนวนบุคลากรจำแนกตามสาขาวิชาที่จบการศึกษาและภาระงาน

สาขาวิชา	จำนวนคน		ภาระงานสอนเฉลี่ยของครู 1 คน ในแต่ละสาขาวิชา(คาบ/สัปดาห์)	
	ภาคเรียนที่ 1	ภาคเรียนที่ 2	ภาคเรียนที่ 1	ภาคเรียนที่ 2
1. บริหารการศึกษา	3	2	-	-
2. คณิตศาสตร์	16	15	23	22
3. วิทยาศาสตร์	13	14	23	22
4. ภาษาไทย	11	9	22	23
5. ภาษาต่างประเทศ	21	20	20	21
6. สังคมศึกษา	13	12	23	22
7. การงานอาชีพและเทคโนโลยี	20	19	16	16
8. ศิลปะ	9	9	20	20
9. สุขศึกษาและพลศึกษา	9	8	19	21
10.แนะแนว	3	3	19	19
11.งานห้องสมุด	2	2	11	13

(หมายเหตุ จำนวนครูนับรวมครูอัตราจ้างและครูชาวต่างชาติ)

ข้อมูล ณ วันที่ 10 พฤศจิกายน 2560

4) เปรียบเทียบจำนวนบุคลากร ปีการศึกษา 2558-2560

ปีการศึกษา	ผู้บริหาร	ครูประจำการ	ลูกจ้างประจำและ ลูกจ้างชั่วคราว	เจ้าหน้าที่ สำนักงานอัตรา จ้าง
2548	4	97	13	27
2549	5	105	12	25
2560	3	117	14	21

ข้อมูล ณ วันที่ 10 มิถุนายน 2560

## 6.2 จำนวนครู จำแนกตามกลุ่มสาระการเรียนรู้

### ครูประจำการ

ที่	กลุ่มสาระการเรียนรู้	จำนวนครู ในกลุ่มสาระฯ	ครูที่สอนตรงตามวิชาเอก	
			จำนวนคน	ร้อยละ
1	ภาษาไทย	11	11	100
2	คณิตศาสตร์	16	16	100
3	วิทยาศาสตร์	13	13	100
4	สังคมศึกษา ศาสนา และวัฒนธรรม	13	13	100
5	ภาษาต่างประเทศ	21	21	100
6	สุขศึกษาและพลศึกษา	9	9	100
7	การงานอาชีพและเทคโนโลยี	20	20	100
8	ศิลปะ	9	9	100
9	กิจกรรมแนะแนว	3	3	100
<b>รวม</b>		<b>114</b>	<b>114</b>	<b>100</b>

จำนวนครูที่สอนวิชาตรงเอก 114 คน คิดเป็นร้อยละ 100

จำนวนครูที่สอนตรงความถนัด - คน คิดเป็นร้อยละ 100

ข้อมูล ณ วันที่ 10 มิถุนายน 2560

ที่มา : งานบุคคล

ครูอัตราจ้างและครูชาวต่างชาติ ( ข้อมูล ณ 10 มีนาคม 2560 )

ที่	กลุ่มสาระการเรียนรู้	จำนวนครู ในกลุ่มสาระฯ	อัตราจ้าง	
			จำนวนคน	รวม
1	ภาษาไทย	11	-	11
2	คณิตศาสตร์	16	-	16
3	วิทยาศาสตร์	13	1	14
4	สังคมศึกษา ศาสนา และวัฒนธรรม	13	1	14
5	ภาษาต่างประเทศ	21	5	26
6	สุขศึกษาและพลศึกษา	9	-	9
7	การงานอาชีพและเทคโนโลยี	20	-	20
8	ศิลปะ	9	-	9
9	กิจกรรมแนะแนว	2	2	4
10	ห้องสมุด	2	-	2
รวม		116	9	125

จำนวนครูอัตราจ้างและครูชาวต่างชาติที่สอนวิชาตรงเอก 9 คน คิดเป็นร้อยละ 100

ข้อมูล ณ วันที่ 10 มีนาคม 2560

ที่มา : งานบุคคล

ครูอัตราจ้างและครูชาวต่างชาติ (ข้อมูล ณ วันที่ 10 พฤศจิกายน 2560)

ที่	กลุ่มสาระการเรียนรู้	จำนวนครู ในกลุ่มสาระฯ		
			อัตราจ้าง จำนวนคน	รวม
1	ภาษาไทย	9	2	11
2	คณิตศาสตร์	15	-	15
3	วิทยาศาสตร์	14	1	15
4	สังคมศึกษา ศาสนา และวัฒนธรรม	12	1	13
5	ภาษาต่างประเทศ	20	4	24
6	สุขศึกษาและพลศึกษา	8	-	8
7	การงานอาชีพและเทคโนโลยี	19	-	19
8	ศิลปะ	9	-	9
9	กิจกรรมแนะแนว	3	1	4
10	ห้องสมุด	2	-	2
รวม		111	9	120

จำนวนครูอัตราจ้างและครูชาวต่างชาติที่สอนวิชาตรงเอก 9 คน คิดเป็นร้อยละ 100

ข้อมูล ณ วันที่ 10 พฤศจิกายน 2560  
ที่มา : งานบุคคล

### 6.3 ลูกจ้างประจำ

ตำแหน่ง	ชาย	หญิง	รวม
นักการภารโรง	6	1	7
พนักงานขับรถยนต์	2	-	2
ยามรักษาการณ์	-	-	-
รวม	8	1	9

ข้อมูล ณ วันที่ 10 มิถุนายน 2560  
ที่มา : งานบุคคล

### 6.4 ครูพิเศษ / ลูกจ้างชั่วคราว

ตำแหน่ง	ชาย	หญิง	รวม
ครูจ้างชาวต่างประเทศ	5	1	6
ครูอัตราจ้าง	5	9	14
เจ้าหน้าที่ปฏิบัติงานสำนักงาน	3	10	13
นักการภารโรง (ลูกจ้างชั่วคราว)	3	1	4
พนักงานขับรถยนต์	2	-	2
รวม	18	21	39

ข้อมูล ณ วันที่ 10 มิถุนายน 2560  
ที่มา : งานบุคคล

### 6.5 ตารางแสดงจำนวนครู ปีการศึกษา 2560

ที่	ชื่อ - นามสกุล	ตำแหน่ง	เลขที่ ตำแหน่ง	วุฒิ การศึกษา	เริ่มรับราชการ	วิชาเอก/โท	วิทยฐานะ	ปีที่เกษียณ
1	นายสุรศักดิ์ การุญ	ผอ.	105189	ศษ.บ	1 มิถุนายน 2544	บริหารการศึกษา	คศ.3	2581
				ศษ.ม		หลักสูตรและการสอน		
				คม.		บริหารการศึกษา		
2	นางวรรรณมา ปานเกิด	รอง ผอ.	8592	ศศ.ม.	5 กันยายน 2500	ภาษาอังกฤษเพื่อการ สื่อสาร	คศ.3	2560
3	นางสมณฑา จันทร์สุขโข	รอง ผอ.	43304	กศ.บ. ศษ.ม.	17 พฤษภาคม 2525	คหกรรม การบริหารการศึกษา	คศ.3	2563

	กลุ่มสาระการเรียนรู้ ภาษาต่างประเทศ	ตำแหน่ง	เลขที่ ตำแหน่ง	วุฒิ การศึกษา	เริ่มรับราชการ	วิชาเอก/โท	วิทยฐานะ	ปีที่เกษียณ
1	นางรวีวรรณ คงเพชร	ครู	49448	ศศ.บ. ศษ.ม.	11 มิถุนายน 2522	ภาษาอังกฤษ บริหารการศึกษา	คศ.3	2561
2	น.ส.สมจิตต์ ทองสุข	ครู	33170	ศศ.บ.	11 ธันวาคม 2529	ภาษาฝรั่งเศส- ภาษาอังกฤษ การสอนภาษาฝรั่งเศส	คศ.3	2568
3	นางศิริรัตน์ ศิริรักษ์	ครู	17615	กศ.บ.	7 พฤษภาคม 2527	ภาษาอังกฤษ	คศ.2	2566
4	น.ส.พัชรพรรณ ศรีจันทร์นิตย์	ครู	42463	ศศ.บ.	30 พฤศจิกายน 2533	ภาษาอังกฤษ	คศ.2	2561
5	นางพรเพ็ญ พรหมประยูร	ครู	14900	ศษ.บ.	1 กรกฎาคม 2523	ภาษาอังกฤษ	คศ.3	2561
6	น.ส.ปัทมา อภิเจริญพันธุ์	ครู	16508	กศ.บ. ศศ.ม.	7 กันยายน 2530	ภาษาอังกฤษ-จิตวิทยา จิตวิทยาการศึกษาและ การแนะแนว	คศ.3	2567
7	นางครุณี คะวงษา	ครู	49167	กศ.บ.	1 มิถุนายน 2519	ภาษาอังกฤษ	คศ.3	2560
8	นางม่องพรรณ ใจใหญ่	ครู	74898	ค.บ.	4 ธันวาคม 2532	ภาษาอังกฤษ-นวัตกรรมและ เทคโนโลยีทางการศึกษา	คศ.2	2567
9	นางจันทรา แก้วกุลปรีชา	ครู	28001	ศศ.บ.	18 พฤศจิกายน 2534	ภาษาอังกฤษ- สื่อสารมวลชน	คศ.2	2563



10	นางราตรี	ไมโรส	ครู	23723	ศศ.บ.	23 กรกฎาคม 2555	ภาษาอังกฤษ	คศ.1	2576
11	นายกิงเกษม	อุปการะกิจ	ครู	7742	กศ.บ.	27 สิงหาคม 2555	ภาษาจีน	คศ.1	2591
12	นายตรีรินทร์	ตรีประเคน	ครู	111637	กศ.บ.	10 มิถุนายน 2557	ภาษาอังกฤษ	คศ.1	2594
13	นายเจษฎา	พลศักดิ์	คผช	34731	ค.บ.	16 มีนาคม 2558	ภาษาอังกฤษ	คผช	2589
14	นางสาวเรื่อนขวัญ	สามารถ	คผช	99756	กศ.บ	25 ธันวาคม 2558	ภาษาอังกฤษ	คผช	2591
15	นางสาวพิมพ์รัตน์	หาญยุทธ	คผช	1526	ศศ.บ.	23 กุมภาพันธ์ 2559	ภาษาอังกฤษ	คผช	2588
16	นายสุพัฒน์	แผ่พร	คผช	12270	ศศ.บ	24 มีนาคม 2559	ฝรั่งเศสธุรกิจ	คผช	2581
17	นางสาวอัญชุลี	ทองสาลี	คผช	122157	ค.บ.	23 ธันวาคม 2559	ภาษาอังกฤษ	คผช	2596
18	นางสาววิลาสินี	ลิขิตชัยศักดิ์	คผช	20163	ค.บ.	23 ธันวาคม 2559	ภาษาอังกฤษ	คผช	2594
19	นางสาวทศสิกา	ไตรพรหม	คผช	19871	ค.บ.	23 ธันวาคม 2559	ภาษาอังกฤษ	คผช	2594
20	นายสุรียา	แย้มบัว	คผช	3180	ศษ.บ.	31 มีนาคม 2560	การวัดและประเมินผล การศึกษา	คผช	2576
21	นางสาวไพไลวรรณ	คนชื่อ	คผช	20303	ค.บ.	15 เมษายน 2536	ภาษาจกีน	คจผช	2596
22	นางสาวอัสวานา	เจี๊ยะนะ	ครูอัตรา จ้าง	-	ค.บ.	-	ภาษาอังกฤษ	-	-
23	นางสาวปรารถนา	รุ่งเรือง	ครูอัตรา จ้าง	-	ค.บ.	-	ภาษาญี่ปุ่น	-	-
24	น.ส.ศศธร	รอด	ครูอัตรา จ้าง	-	ค.บ.	-	ภาษาญี่ปุ่น	-	-
25	Ms. Zhang	Rui	ครูอัตรา จ้าง	-	ค.บ.	-	ภาษาอังกฤษ	-	-

26	Ms. Jiang	Chenqi	ครูอัตรา จ้าง	-		-		-	-
----	-----------	--------	------------------	---	--	---	--	---	---

	กลุ่มสาระการเรียนรู้ สังคมศึกษา ศาสนา และวัฒนธรรม	ตำแหน่ง	เลขที่ ตำแหน่ง	วุฒิ การศึกษา	เริ่มรับราชการ	วิชาเอก/โท	วิทยฐานะ	ปีที่เกษียณ
1	นางชนิกานต์ เหรียญคำ	ครู	19053	ศษ.บ.	9 พฤศจิกายน 2537	สังคมศึกษา	คศ.2	2570
2	นางโนรี ฉวีวงศ์	ครู	10894	ศศ.บ.	23 พฤษภาคม 2523	สังคมศึกษา	คศ.2	2560
3	นายวิรัตน์ เสนาหา	ครู	7257	กศ.ม.	19 กันยายน 2520	อุตสาหกรรมศึกษา	คศ.3	2560
4	นางยุราพร สมบัติสุข	ครู	17226	กศ.บ. ศศ.ม.	19 พฤษภาคม 2523	ประวัติศาสตร์- บรรณารักษ์ นโยบายและ วางแผนสังคม	คศ.3	2560
5	น.ส.ภัทรภร บุญอินทร์	ครู	7824	ค.บ.	16 พฤษภาคม 2534	รัฐศาสตร์	คศ.2	2568
6	น.ส.อุไรวรรณ บุญอรพิภิญโญ	ครู	36916	กศ.บ. ศษ.ม.	13 พฤษภาคม 2525	บริหารการศึกษา	คศ.3	2562
7	นางรุ่งลาวัลย์ กรสวนสมบัติ	ครู	57116	ศศ.บ.	13 พฤษภาคม 2525	ภาษาและวรรณคดีไทย	คศ.3	2563
8	น.ส.อภิญา สีกัน	ครู	106902	ศษ.บ.	25 พฤษภาคม 2555	ศึกษาศาสตร์	คศ.1	2588
9	นายสงกรานต์ เศษขุนทด	ครู	5298	ศศ.บ.	28 กุมภาพันธ์ 2557	รัฐศาสตร์	คศ.1	2579
10	นายถวิล จุลทัศน์	ครู	5318	พธ.บ.	20 กรกฎาคม 2555	รัฐศาสตร์	คศ.1	2586
11	นายภาคภูมิ มีวาสนา	ครู	22425	ศษ.บ.	10 มีนาคม 2520	สังคมศึกษา	คศ.1	2560
12	นางสาวลำไพร ลาแสน	คผช	21877	ค.บ.	11 ธันวาคม 2558	สังคมศึกษา	คผช	2590
13	นายสิทธิกร พ่วงเอี่ยม	คผช	18493	ค.บ.	20 ธันวาคม 2559	สังคมศึกษา	คผช	2593
14	นายดริ้ง จรุงคนธ์	ครูอัตรา จ้าง	-	ค.บ.	-	สังคมศึกษา	นายดริ้ง	จรุงคนธ์

	กลุ่มสาระการเรียนรู้ภาษาไทย	ตำแหน่ง	เลขที่ ตำแหน่ง	วุฒิ การศึกษา	เริ่มรับราชการ	วิชาเอก/โท	วิทยฐานะ	ปีที่เกษียณ
1	น.ส.ธีรรัตน์ นาคละมัย	ครู	16643	กศ.บ.	16 ธันวาคม 2551	ภาษาไทย	คศ.1	2588
2	นางสุดทัย สิงคารวนิช	ครู	64721	ค.บ.	25 พฤศจิกายน 2525	ภาษาไทย	คศ.2	2561
3	นางจรรยารัตน์ วงศ์ใหญ่	ครู	107051	ค.บ. ศศ.ม.	18 มิถุนายน 2527	ภาษาไทย การจัดการงานสาธารณะ	คศ.3	2564
4	นางศรีสุตา พริ้มพราย	ครู	70097	ค.บ. ศศ.ม.	29 กรกฎาคม 2528	ภาษาไทย การ สอนภาษาไทย	คศ.2	2565
5	น.ส.สิริพร ฟ้าอรุณสวัสดิ์	ครู	15927	ศศ.บ. ศษ.ม.	13 สิงหาคม 2533	ภาษาและวรรณคดีไทย การสอนภาษาไทย	คศ.3	2569
6	นายกิตติเชษฐ์ ศุทธาวรเศรษฐ์	ครู	13040	คศ.บ.	23 กรกฎาคม 2555	ภาษาไทย	คศ.1	2589
7	นางสาวณัฐรดา ทองสว่าง	คผช	1269	ศษ.บ	7 ตุลาคม 2559	ภาษาไทย	คผช	2595
8	นางสาวณัฐรดา ทองสว่าง	คผช	1269	ศษ.บ	7 ตุลาคม 2559	ภาษาไทย	คผช	2595
9	นายศุภฤกษ์ จงสุวัฒน์	คผช	12265	ค.บ.	7 ตุลาคม 2559	ภาษาไทย	คผช	2569
10	นายสุรธาดา สิงหาวาโน	คผช	19908	ศศ.บ.	7 ตุลาคม 2559	ภาษาไทย	คผช	2586
11	นายศุภชัย คำใส	คผช.	19775	คบ	5 พฤษภาคม 2560	ภาษาไทย	คผช	2597

	กลุ่มสาระการเรียนรู้คณิตศาสตร์	ตำแหน่ง	เลขที่ ตำแหน่ง	วุฒิ การศึกษา	เริ่มรับราชการ	วิชาเอก/โท	วิทยฐานะ	ปีที่เกษียณ
1	นางอ้อมเดือน ผ่องศรีนวล	ครู	40235	กศ.บ.	22 มิถุนายน 2530	คณิตศาสตร์	ค.ศ.3	2565
2	นางพัฒนธิดา ลิมป์วันสพงศ์	ครู	13918	วท.บ.	17 พฤษภาคม 2525	(ศึกษาศาสตร์) การวัดผล การศึกษา	ค.ศ.2	2560
3	นายสมบัติ ไชยศรี	ครู	16635	ค.บ.	15 พฤษภาคม 2538	คณิตศาสตร์	ค.ศ.2	2573
4	นางยุพิน อินทรโยธา	ครู	1948	ศษ.บ.	13 สิงหาคม 2533	คณิตศาสตร์ วิทยาศาสตร์	ค.ศ.3	2564
5	นางจรรยา ไชยศรี	ครู	79747	ค.บ.	1 มิถุนายน 2537	คณิตศาสตร์	ค.ศ.2	2574
6	น.ส.ชนิตา ธรรมอินทร์	ครู	10866	ค.บ.	22 ธันวาคม 2547	คณิตศาสตร์	ค.ศ.2	2582
7	นายันทศักดิ์ สืบสม	ครู	83423	ค.บ.	21 ธันวาคม 2541	คณิตศาสตร์	ค.ศ.2	2578
8	น.ส.เบญจมาพร พวงทอง	ครู	605	ศษ.ม.	14 มิถุนายน 2554	บริหารการศึกษา	ค.ศ.1	2591
9	นางจุไรรัตน์ วิภักย์ภากุล	ครู	5527	ค.บ.	22 ธันวาคม 2538	คณิตศาสตร์	ค.ศ.2	2572
10	น.ส.วรวัลย์ ห่วงดี	ครู	106714	วท.บ. วท.ม.	10 มีนาคม 2552	คณิตศาสตร์	ค.ศ.1	2582
11	น.ส.อรจรรย์ ชูช่วยสุวรรณ	ครู	10426	วท.บ. กศ.ม.	17 ธันวาคม 2552	คณิตศาสตร์ การวัดผลการศึกษา	ค.ศ.1	2581
12	นายกิตติ กรพรม	คผช	10009	ค.บ.	15 มีนาคม 2559	คณิตศาสตร์	คผช	2594
13	นายวิฑูรย์ สันนา	คผช	19886	ค.บ.	15 สิงหาคม 2559	คณิตศาสตร์	คผช	2595
14	นางสาววันวิสาข์ เทพกรรม์	คผช	60408	ค.บ.	15 สิงหาคม 2559	คณิตศาสตร์	คผช	2594
15	นายทรงสิทธิ์ ทรงธรรม	คผช	29878	กศ.บ.	23 ธันวาคม 2559	คณิตศาสตร์	คผช	2596
16	นายภัทรวัฒน์ พงศ์นุรักษ์	คผช	40003	กศ.บ.	23 ธันวาคม 2559	คณิตศาสตร์	คผช	2596

	กลุ่มสาระการเรียนรู้วิทยาศาสตร์	ตำแหน่ง	เลขที่ ตำแหน่ง	วุฒิ การศึกษา	เริ่มรับราชการ	วิชาเอก/โท	วิทยฐานะ	ปีที่เกษียณ
1	นางศิริกุล สง่าแสง	ครู	39775	กศ.บ.	1 กันยายน 2525	ชีววิทยา	คศ.2	2562
2	นางจินตนา ธรรมวิทวัส	ครู	45381	กศ.ม.	18 พฤศจิกายน 2534	ฟิสิกส์	คศ.2	2563
3	น.ส.อุษณีย์ ธนาคุณ	ครู	12579	กศ.บ. ศศ.ม.	27 มกราคม 2529	เคมี การสอนวิทยาศาสตร์	คศ.3	2563
4	นางสัณญารักษ์ ปรางทอง	ครู	69632	ศศ.บ. ศศ.ม.	11 กันยายน 2527	วิทยาศาสตร์ทั่วไป การสอนวิทยาศาสตร์	คศ.2	2566
5	น.ส. ปิยดา โฆมณี	ครู	9521	ค.บ. ศศ.ม.	27 มีนาคม 2552	วิทยาศาสตร์ทั่วไป การบริหารการศึกษา	คศ.2	2584
6	น.ส.วศากรณ์ สันสน	ครู	99710	ค.บ. ศศ.ม.	1 พฤศจิกายน 2548	ชีววิทยา-วิทยาศาสตร์ทั่วไป การบริหารการศึกษา	คศ.2	2586
7	น.ส.อรทิรา พงษ์ภา	ครู	7834	วท.บ.	1 พฤศจิกายน 2555	เคมี	คศ.1	2590
8	น.ส.นิตยร์ดี จันทนาม	ครู	9404	วท.บ.	27 กุมภาพันธ์ 2555	ชีววิทยา	คศ.1	2588
9	นางปณัสดา วจนะเสถียร	ครู	9447	วท.บ.	15 พฤศจิกายน 2557	ฟิสิกส์	คศ.1	2583
10	นางสาวสายสุนีย์ งามพรหม	ครู	774	ค.บ.	2 พฤษภาคม 2554	ชีววิทยา	คศ.1	2582
11	นางสาวระวีวรรณ สุขเจริญ	คผช	55211	วท.บ.	24 มีนาคม 2559	ฟิสิกส์	คผช	2593
12	นายณัฐพงศ์ จิตรบรรจง	คผช	20070	ศษ.บ	15 สิงหาคม 2559	เคมี	คผช	2594
13	น.ส.สุพรรณษา แก้วสีหมอก	คผช	24786	ค.บ.	5 พฤษภาคม 2560	การศึกษาวิทยาศาสตร์	คผช	2595
14	นายชาญชัย กล้าหาญ	ครูอัตรา จ้าง	-	ศษ.บ.	-	วิทยาศาสตร์		

	กลุ่มสาระการเรียนรู้ศิลปะ	ตำแหน่ง	เลขที่ ตำแหน่ง	วุฒิ การศึกษา	เริ่มรับราชการ	วิชาเอก/โท	วิทยฐานะ	ปีที่เกษียณ
1	นายวิชณุ ธีรามนต์	ครู	84073	กศ.บ.	3 สิงหาคม 2538	ดุริยางคศาสตร์	คศ.3	2573
2	นายธนาชัย บางยี่ขัน	ครู	7919	กศ.บ.	22 มิถุนายน 2525	ดุริยางคศาสตร์	คศ.2	2561
3	นายกุลศักดิ์ สุขยิ้ม	ครู	1407	ค.บ.	1 กรกฎาคม 2537	ดนตรีศึกษา	คศ.2	2569
4	นายคิด นวลนุช	ครู	105192	กศ.บ.	16 พฤษภาคม 2526	ศิลปศึกษา	คศ.2	2564
5	นายวิรัตน์ สินชู	ครู	106715	ศษ.บ.	14 พฤษภาคม 2525	บริหารการศึกษา	คศ.2	2563
6	นางจริยาภรณ์ ศิริพร	ครู	101035	ค.บ.	7 พฤศจิกายน 2527	นาฏศิลป์	คศ.3	2565
7	น.ส.อัจฉริยา นาคอ้าย	ครู	11391	ศศ.บ. ศษ.ม.	22 กรกฎาคม 2554	นาฏศิลป์ บริหารการศึกษา	คศ.1	2590
8	นางสาวอุไร แก่นสัย	คผช	68627	ค.บ.	2 กุมภาพันธ์ 2559	นาฏศิลป์	คผช	2593
9	นางสาวสาวิตรี หล้าเบญญะ	คผช	9430	กศ.บ.	25 มีนาคม 2559	ทัศนศิลป์ศึกษา	คผช	2590

	กลุ่มสาระการเรียนรู้สุขศึกษา และพลศึกษา	ตำแหน่ง	เลขที่ ตำแหน่ง	วุฒิ การศึกษา	เริ่มรับราชการ	วิชาเอก/โท	วิทยฐานะ	ปีที่เกษียณ
1	นายเกรียงศักดิ์ สง่าแสง	ครู	39776	กศ.บ.	14 พฤษภาคม 2524	พลศึกษา-สุขศึกษา	คศ.3	2561
2	นายไพรัตน์ ประดิษฐ์โต	ครู	107685	กศ.บ.	30 พฤษภาคม 2529	พลศึกษา-นันทนาการ	คศ.2	2564
3	นางวราภรณ์ เกตุประดิษฐ์	ครู	106721	ค.บ.	2 กรกฎาคม 2524	พลศึกษา	คศ.3	2561
4	นางพนิดา อ่อนนาเรนทร์	ครู	14177	ปกศ.สูง ค.บ.	13 พฤษภาคม 2524	พลศึกษา จิตวิทยาและการแนะแนว	คศ.2	2563
5	น.ส.ศิริรัตน์ ทัตนะสกุล	ครู	17669	ศษ.บ. ศศ.ม.	20 พฤษภาคม 2523	พลศึกษา การบริหารการศึกษา	คศ.3	2561
6	นางสนอง กาญจนवास	ครู	79540	กศ.บ.	17 กรกฎาคม 2522	พลศึกษา-ประวัติศาสตร์	คศ.2	2560
7	น.ส.อักษรภักดิ์ วงศ์อนันต์	ครู	12548	ค.บ. ศศ.ม.	2 พฤษภาคม 2554	พลศึกษา บริหารการศึกษา	คศ.1	2582
8	นายกฤษฎา ติยะคำมี	คผช.	3523	ค.บ.	31 มีนาคม 2560	พลศึกษา	คผช.	2591
9	นายธีรวัฒน์ นวลภักดิ์	คผช.	38070	ค.บ.	5 พฤษภาคม 2560	พลศึกษา	คผช.	2590

	กลุ่มสาระการเรียนรู้การงานอาชีพและเทคโนโลยี	ตำแหน่ง	เลขที่ตำแหน่ง	วุฒิการศึกษา	เริ่มรับราชการ	วิชาเอก/โท	วิทยฐานะ	ปีที่เกษียณ
1	นายรินทร์ เทพหัสดิน ณ อยุธยา	ครู	14185	กศ.บ.	4 กรกฎาคม 2527	เทคโนโลยีทางการศึกษา	คศ.3	2565
2	น.ส.สมใจ มวลสุข	ครู	9667	วท.บ. วท.ม.	12 พฤษภาคม 2525	เกษตรศาสตร์	คศ.3	2562
3	นายพนธกร พิมเสน	ครู	49770	ค.บ.	2 มกราคม 2529	โลหะ-ก่อสร้าง	คศ.3	2565
4	นายวิษณุ รังสิยานนท์	ครู	81221	ค.บ.	12 ตุลาคม 2530	โลหะ-ศิลปหัตถกรรม	คศ.2	2565
5	นางสุดาวรรณ ทาโยธี	ครู	104124	ศศ.บ.	18 พฤษภาคม 2527	การจัดการทั่วไป	คศ.3	2564
6	ว่าที่ ร.ต. วีรเดช เกิดบ้านตะเคียน	ครู	36052	กศ.ม.	3 ธันวาคม 2533	เทคโนโลยีการศึกษา	คศ.2	2570
7	นายวิริยะ จินดาวงศ์	ครู	124500	ศษ.ม.	22 เมษายน 2529	เทคโนโลยีและสื่อสารการศึกษา	คศ.2	2565
8	น.ส.พวงรัตน์ กวีรัตน์ณะ	ครู	35039	บธ.บ.	26 กรกฎาคม 2526	การเงินและการธนาคาร	คศ.3	2560
9	นางประไพศรี บุญไสย	ครู	13134	บธ.บ.	9 มีนาคม 2535	การเงินและการธนาคาร	คศ.3	2569
10	นางพรทิพย์ ทองจีน	ครู	34590	ค.บ.	12 กรกฎาคม 2525	คหกรรมศาสตร์	คศ.3	2563
11	นายเสริมรัตน์ พันธุ	ครู	971	บธ.บ.	14 กรกฎาคม 2549	คอมพิวเตอร์ธุรกิจ	คศ.3	2560
12	นางกรรณิการ์ เสียงใหญ่	ครู	20418	ค.บ.	3 มกราคม 2527	เทคโนโลยีและนวัตกรรมการศึกษา	คศ.3	2565
13	นางนิสาร์ตน์ เสน่หา	ครู	64260	ค.บ.	16 พฤษภาคม 2526	ธุรกิจศึกษา	คศ.3	2586
14	น.ส.กัญญามาศ ศิริเลิศเจริญกุล	ครู	16615	ค.บ.	23 สิงหาคม 2553	คอมพิวเตอร์ศึกษา	คศ.1	2575
15	นางสาวบุษยามาศ บุญเจริญ	ครู	2928	บธ.บ.	25 กรกฎาคม 2556	คอมพิวเตอร์ธุรกิจ	คศ.1	2588



16	นางสาวณัฐภัทร์ ธนากิจไพศาล	คผช	5826	กศ.บ.	14 สิงหาคม 2558	เทคโนโลยีทางการศึกษา	คผช	2595
17	นางสาวดวงกมล มูลจันทร์	คผช	9291	วท.บ.	11 ธันวาคม 2558	เทคโนโลยีสารสนเทศ	คผช	2588
18	นางสาวชนัญชิตา นาใจเย็น	คผช	20100	บช.บ.	15 สิงหาคม 2559	บัญชี	คผช	2582
19	นายนนท์ปวีธ เพชระ	คผช	15788	กศ.บ.	23 ธันวาคม 2559	เทคโนโลยีทางการศึกษา	คผช	2594
20.	นายสัญญาพงศ์ บุญญาภูมิพิทักษ์	คผช	3516	ศษ.บ.	31 มีนาคม 2560	คอมพิวเตอร์		2566

	ห้องสมุด	ตำแหน่ง	เลขที่ตำแหน่ง	วุฒิการศึกษา	เริ่มรับราชการ	วิชาเอก/โท	วิทยฐานะ	ปีที่เกษียณ
1	น.ส.หทัยเพ็ญ คลายานนท์	ครู	103598	ศศ.บ.	1 มิถุนายน 2527	บรรณารักษ์-สื่อสารมวลชน	คศ.3	2564
2	นางมะลิวัลย์ จันทกนการ	ครู	106711	ศศ.บ. อ.ม.	1 กรกฎาคม 2529	บรรณารักษ์ บรรณารักษ์	คศ.3	2564

	งานแนะแนว	ตำแหน่ง	เลขที่ตำแหน่ง	วุฒิการศึกษา	เริ่มรับราชการ	วิชาเอก/โท	วิทยฐานะ	ปีที่เกษียณ
1	นางพรวิพรรณ นาคตั้ง	ครู	106712	วท.บ. ศษ.ม.	3 พฤษภาคม 2525	จิตวิทยาให้คำปรึกษาและ แนะแนว บริหารการศึกษา	คศ.3	2562
2	นางเอี่ยมพร ส่งในเมือง	ครู	34538	ค.บ.	22 พฤษภาคม 2521	จิตวิทยาและการแนะแนว	คศ.3	2561
3	น.ส.ปานรวีร์ กระตุตเงิน	คผช.	111664	กศ.บ.	5 พฤษภาคม 2560	จิตวิทยาการแนะแนว	คผช.	2597
4	นางสาวพัชรินทร์ แสงลุน	ครูอัตรา จ้าง	-	วท.บ.	-	จิตวิทยา	-	-

ข้อมูล ณ วันที่ 10 มิถุนายน 2560  
ที่มา : งานบุคคล

6.7 ตารางแสดงจำนวนครู ปีการศึกษา 2529 -2560 (จำแนกตามเพศ)

ปีการศึกษา	จำนวน		รวม
	ชาย	หญิง	
2529	15	31	46
2530	18	48	66
2531	22	70	92
2532	24	93	117
2533	25	114	139
2534	27	115	142
2535	28	123	151
2536	27	132	159
2537	27	133	160
2538	28	126	154
2539	29	126	155
2540	30	121	151
2541	30	114	144
2542	28	111	139
2543	27	110	137
2544	24	101	125
2545	23	98	121
2546	23	98	121
2547	20	91	111
2548	22	89	111
2549	22	88	110
2550	23	88	111
2551	21	90	111
2552	23	86	109
2553	23	77	101
2554	25	79	104
2555	23	76	99
2556	23	78	101
2557	24	79	103
2558	24	78	102
2559	22	83	105
2560	37	82	119

6.8 ตารางแสดงจำนวนบุคลากร ตั้งแต่ปี 2529 – 2560

ปีการศึกษา	ครู	ลูกจ้างประจำ	นักเรียน	อัตราส่วน ครู:นักเรียน
2529	46	1	736	1:16
2530	66	3	1,258	1:19
2531	92	8	1,706	1:19
2532	117	9	2,039	1:18
2533	139	9	2,436	1:18
2534	142	12	2,522	1:18
2535	151	12	2,521	1:17
2536	159	13	2,568	1:16
2537	160	13	2,564	1:16
2538	154	13	2,595	1:17
2539	155	13	2,708	1:18
2540	151	13	2,984	1:20
2541	144	13	3,005	1:20
2542	139	13	2,952	1:20
2543	137	12	2,642	1:19
2544	125	12	2,660	1:21
2545	121	15	2,742	1:23
2546	121	10	2,798	1:23
2547	111	10	2,688	1:24
2548	111	10	2,667	1:24
2549	110	10	2,665	1:24
2550	111	10	2,630	1:24
2551	111	10	2,746	1:24
2552	109	10	2,716	1:24
2553	101	10	2,673	1:24
2554	104	9	2,608	1:26
2555	99	9	2,541	1:27
2556	101	9	2,615	1:25
2557	103	9	2,602	1:25
2558	102	9	2,650	1:25
2559	110	7	2,553	1:23
2560	116	9	2,577	1:23

หมายเหตุ จำนวนครูไม่รวมครูอัตราจ้างและครูชาวต่างชาติ

## 7. ข้อมูลนักเรียน

โรงเรียนนวมินทราชูทิศ กรุงเทพมหานคร มีจำนวนห้องเรียนทั้งหมด 60 ห้องเรียน แบ่งเป็น

ช่วงชั้นที่ 3      ม.1 – ม.3      = 12 : 12 : 12

ช่วงชั้นที่ 4      ม.4 – ม.6      = 8 : 8 : 8

### 7.1 ตารางแสดงจำนวนนักเรียนประจำปีการศึกษา 2560 (จำแนกตามเพศและจำนวนห้อง)

ระดับชั้น	จำนวนนักเรียน			จำนวนห้องเรียน	เฉลี่ยต่อห้อง
	ชาย	หญิง	รวม		
ม.1	283	291	574	12	47.8
ม.2	258	247	505	12	42.1
ม.3	243	263	506	12	42.2
รวมม.ต้น	<b>784</b>	<b>801</b>	<b>1585</b>	<b>36</b>	-
ม.4	152	196	348	8	43.5
ม.5	129	194	323	8	40.4
ม.6	131	190	321	8	40.1
รวม ม.ปลาย	<b>412</b>	<b>580</b>	<b>992</b>	<b>24</b>	-
รวมทั้งหมด	<b>1196</b>	<b>1381</b>	<b>2577</b>	<b>60</b>	-

ข้อมูล ณ วันที่ 10 มิถุนายน 2560

ที่มา : งานทะเบียน – วัดผล

### 7.2 แผนภูมิจำแนกจำนวนนักเรียนจำแนกตามเพศและระดับ ปีการศึกษา 2560

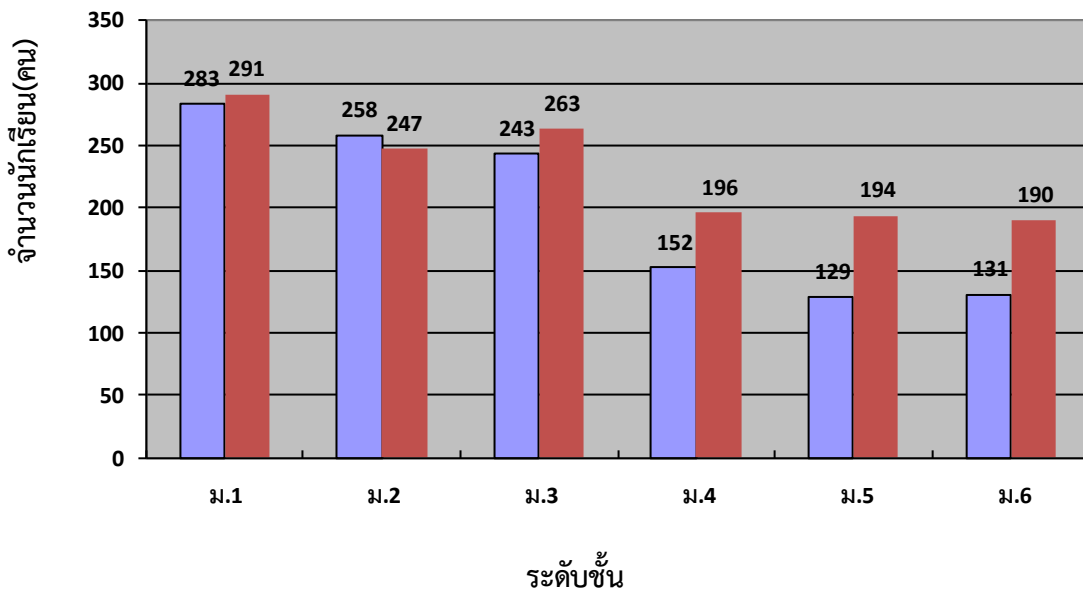

### 7.3 แผนภูมิแสดงการเปรียบเทียบจำนวนนักเรียน ปีการศึกษา 2558-2560

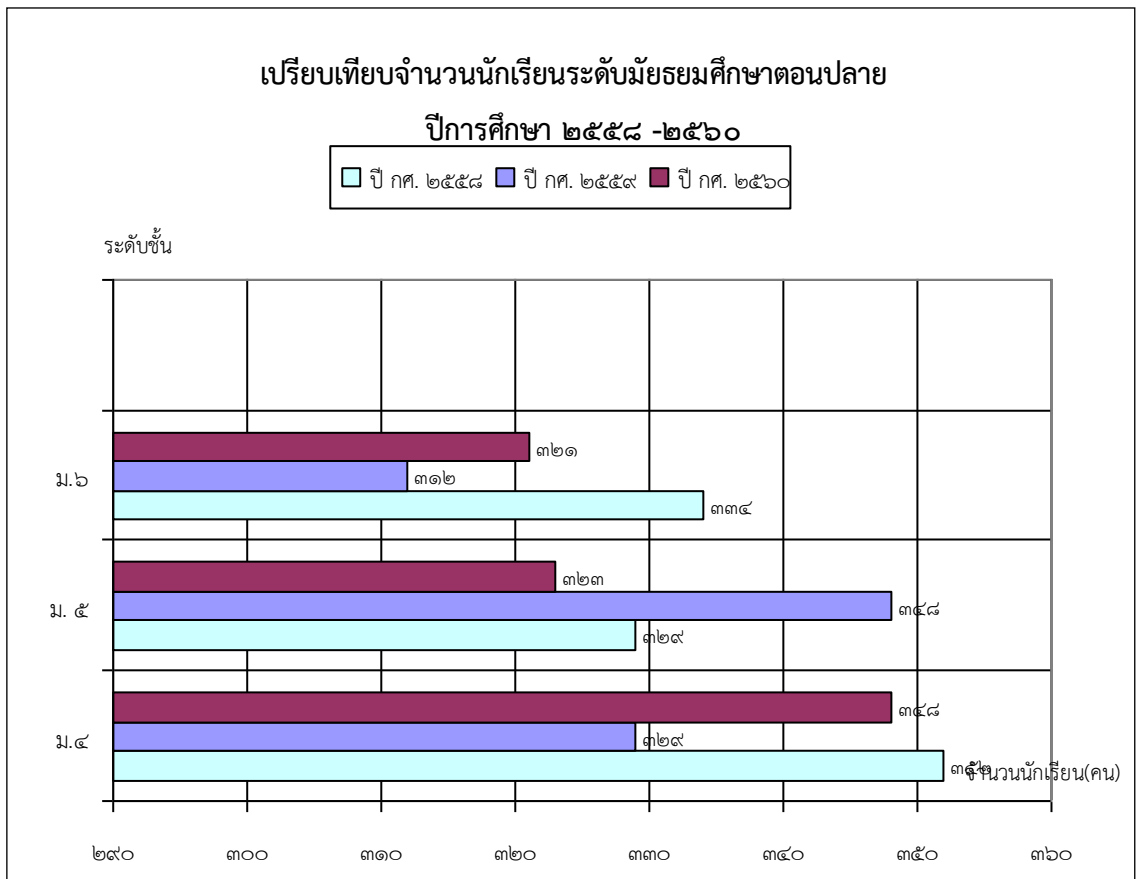
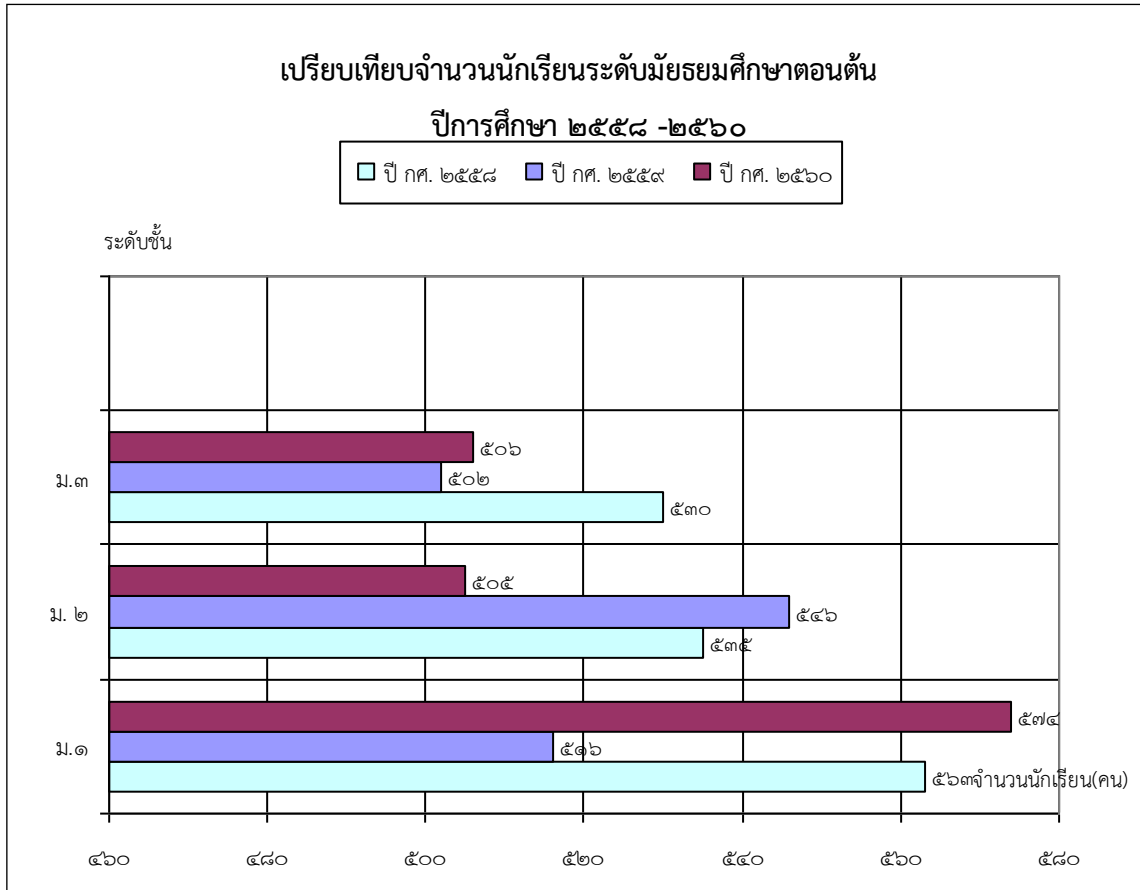

7.4 ตารางแสดงจำนวนนักเรียน ปีการศึกษา 2529 – 2560 (จำแนกตามเพศ)

ปีการศึกษา	จำนวน		รวม
	ชาย	หญิง	
2529	349	387	736
2530	615	643	1,258
2531	867	839	1,706
2532	1,045	994	2,039
2533	1,259	1,177	2,436
2534	1,306	1,216	2,522
2535	1,332	1,189	2,521
2536	1,354	1,214	2,568
2537	1,239	1,271	2,564
2538	1,313	1,282	2,595
2539	1,390	1,318	2,708
2540	1,522	1,462	2,984
2541	1,487	1,518	3,005
2542	1,451	1,501	2,952
2543	1,250	1,392	2,642
2544	1,290	1,370	2,660
2545	1,345	1,379	2,742
2546	1,397	1,401	2,798
2547	1,344	1,344	2,688
2548	1,295	1,372	2,667
2549	1,294	1,361	2,655
2550	1,294	1,342	2,630
2551	1,367	1,379	2,746
2552	1,306	1,410	2,716
2553	1,273	1,399	2,673
2554	1,207	1,401	2,608
2555	1,175	1,366	2,541
2556	1,226	1,389	2,615
2557	1,198	1,404	2,602
2558	1,222	1,421	2,643
2559	1,170	1,383	2,553
2560	1,196	1,381	2,577